PROAKTIV

SANKT HALVARDS GATE 1G

Våre kontorer

TRØNDELAG

- **Trondheim**
Bassengbakken 4, Trondheim
Tlf.: 73 99 22 55
trondheim.sentrum@proaktiv.no

- **Heimdal**
Søbstadveien 1, Heimdal
Tlf.: 72 59 92 40
heimdal@proaktiv.no

- **Moholt**
Brøsetveien 168, Trondheim
Tlf.: 73 20 26 50
moholt@proaktiv.no

MØRE OG ROMSDAL

- **Ålesund**
Løvenvoldgata 7, Ålesund
Tlf.: 91 73 83 52
jon@proaktiv.no

VESTLAND

- **Småstrandgt.**
Småstrandgaten 6, Bergen
Tlf.: 55 36 40 40
proaktiv.bergen@proaktiv.no

- **Sandviken**
Chr. Michelsensgt. 5A, Bergen
Tlf.: 55 30 32 00
proaktiv.bergen@proaktiv.no

- **Voss**
Vangsgata 16, Voss
Tlf.: 56 52 19 50
voss@proaktiv.no

ROGALAND

- **Haugesund**
Haraldsgata 139, Haugesund
Tlf.: 90 84 36 56
haugesund@proaktiv.no

- **Stavanger**
Løkkeveien 52, Stavanger
Tlf.: 51 52 75 75
stavanger@proaktiv.no

- **Sandnes**
Langgata 3, Sandnes
Tlf.: 51 66 88 00
sandnes@proaktiv.no

- **Sola**
Solakrossen 13, 4050 Sola
Tlf.: 98 08 94 03
sola@proaktiv.no

- **Jæren**
KOMMER SNART

OSLO

- **Briskeby**
Løvenskioldsgt. 23, Oslo
Tlf.: 22 44 24 00
briskeby@proaktiv.no

AKERSHUS

- **Lørenskog**
Ola Hegerbergsgate 8, Rasta
Tlf.: 67 90 40 10
lorenskog@proaktiv.no

- **Lillestrøm**
Storgata 5A, Lillestrøm
Tlf.: 63 80 59 90
lillestrom@proaktiv.no

BUSKERUD

- **Drammen, Lier & Holmestrand**
Albums gate 15, Drammen
Tlf.: 97 74 42 47
drammen.lier@proaktiv.no

ØSTFOLD

- **Sarpsborg**
Torggata 8, 1707 Sarpsborg
Tlf: 69 12 60 60
borg@proaktiv.no

BRAGERNES

Attraktivt beliggende 2-roms med flott utsikt til elven | Innglasset balkong, garasje & heis | Vv.& fjernvarme inkl.

NØKKEL-INFORMASJON

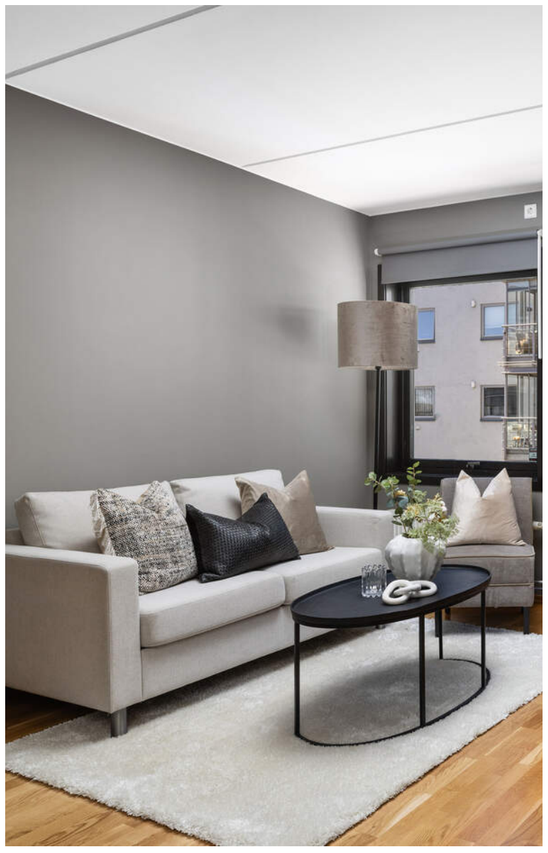

Adresse: Sankt Halvards gate 1G, 3015 DRAMMEN

Gnr./Bnr.: Gnr. 113, bnr. 746, i Drammen kommune

Prisantydning: 4.200.000,-

Omkostninger: 124.990,-

Totalpris: 4 324 990,-

Kommunale avgifter: 6.118,-

Boligtype: Leilighet

Eierform: Eierleilighet

Byggeår: 2005

Rom/soverom: 2/1

BRA: 66,0 m²

BRA-i: 57,0 m²

BRA-e: 5,0 m²

BRA-b: 9,0 m²

Etasje: 3

Tomt: 1326,3 m²

Felleskostnader pr. mnd.: 2.725,-

Energimerke: Energiklasse: Grønn D.

INNHOLD

2 Nøkkelinformasjon

4 Nærområdet

26 Boligen i bilder

28 Plantegninger

30 Kjerneinformasjon

36 Vedlegg

80 Budskjema

BRAGERNES

Kommune: *Drammen* / ***Område:*** *Bragernes*

Med en ny bolig følger en ny beliggenhet. Du kjøper på mange måter hva området rundt har å by på. Butikker, turområder, avstand til skoler og barnehager, eller studiesteder og kulturelle scener. Bor du riktig - har du det bedre.

Beliggenhet
Leiligheten i Sankt Halvards gate 1G ligger særdeles fint til på Bragernes, nærmere sagt på Bragernes Strand helt nede ved elvebredden. Leilighetsbygget har også svært god internbeliggenhet nærmest vannet, med utsikt over elven fra egen balkong.

Bor du på Bragernes er det kun en spasertur unna alt du behøver og ønsker i hverdagen. Butikker, trening, restauranter, utesteder, studier, shopping, kulturtilbud og buss - og togtilbud. Interesserer du deg for kultur, har du enkel tilgang til konserter, kunstutstillinger, teater og kino.

Den daglige handelen kan gjøres ved Kiwi, Meny, Spar eller Rema 1000. Mange butikker innen kort gangavstand fra leiligheten. Fra leiligheten er det også kun et par minutters gange til CC Drammen.

OFFENTLIG TRANSPORT

Losjeplassen Linje 37, 61, 71, 72, 73, 79, 139, 251, 261	4 min 0.3 km
Brakerøya stasjon Linje L1, RE11, R12, R13	15 min 1 km
Sandefjord lufthavn Torp	55 min
Oslo Gardermoen	1 t 9 min

DAGLIGVARE

Spar Cc Drammen	6 min
Meny Brakerøya Post i butikk	6 min 0.4 km

VARER/TJENESTER

CC Drammen	6 min
Apotek 1 Brakerøya	6 min

SPORT

Fjellheim tennisbane Tennis	11 min 0.8 km
Løkkebergparken aktivitetsanlegg Sandvolleyball	14 min 1 km
EVO CC Drammen	6 min
SATS Drammen	6 min

LADEPUNKT FOR EL-BIL

Recharge Shell Brakerøya	4 min
CC Drammen	6 min

De hyggelige restaurantene ved Drammenselva er absolutt verdt et besøk. Om du vil se fotballkamper på storskjerm eller ha noe godt i glasset, er det flere utesteder som Lauritz Public Bar, Goggen Sportspub, Heidis Bier Bar, The Old Irish Pub eller Pavarotti. Flere kjedebutikker, nisjebutikker, handlegate og shoppingsentre finnes i Drammen. I gangavstand ligger CC Drammen med et godt utvalg av butikker og spisesteder. Torget Vest og Magasinet ligger også

Et innblikk i ditt nye nærområde og hva det har å by på.
Passer det dine ønsker og behov?

godt innen rekkevidde.

Nyt søndagen i en av de mange parkene i nærområdet eller på nede på Bragernes strand som ligger rett utenfor ytterdøren. Dette er et populært samlingssted på sommerhalvåret hvor du kan nyte flott tursti langs promenaden, lekeplass, sandvolleyballbane og opparbeidet sandstrand rett ved Drammenselva. Skulle været forhindre utendørsbadingen, ligger Drammensbadet en kort kjøretur unna med idrettsbasseng, bølgebasseng, barneområde, stupetårn og vannsklier.

Kort gangavstand til bussen som går fra Losjeplassen, med linjene 37, 61, 71, 73, 139, 251 og 261. Med buss nr. 71 kommer du deg til Strømsø Torg på rundt kvarteret. Det er gangavstand til Brakerøya togstasjon med god kommunikasjon til store deler av Øst- og Vestlandet. Med toget kommer du deg inn til hovedstaden på rundt 30 minutter eller flytoget som tar deg ut til Gardermoen på 1 time. Generelt god offentlig kommunikasjon mot Kongsberg, Oslo og Tønsberg fra Drammen sentrum.

På Bragernes er det kort vei til fine turmuligheter - året rundt. Flott tur opp til Spiralen med café. Dette er også et godt

utgangspunkt for flere turer i Bragernesåsen og innover i Drammensmarka. Litt lenger bort på Åssiden ligger Skimore som er et supert anlegg for alle som liker å kjøre på ski eller brett. Skisenteret har 4 km med nedfartsløyper, 300 meter høydeforskjell og blir lett en favoritt blant barnefamiliene. På sommerhalvåret er det blant annet muligheter for terrengsykling, zipline og populær klatrepark.

BOLIGMASSE

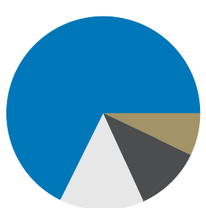

Bebyggelse
Attraktivt boligområde rett ved elven, med variert bebyggelse av leilighetsbygg, flermannsboliger og næring.

Adkomst
Se vedlagt kartskisse i annonsen. Ved å trykke på kartet får du enkelt tilgang til en spesifisert reiserute fra ønsket startdestinasjon til den aktuelle visningsboligen. Det vil også bli skiltet med visningsskilter fra Proaktiv Eiendomsmegling til annonserte visninger. Velkommen til visning!

SKOLER

Bragernes skole (1-7 kl.) 294 elever, 16 klasser	18 min 1.3 km
Brandengen skole (1-7 kl.) 552 elever, 26 klasser	5 min 2.5 km
Marienlyst ungdomsskole (8-10 kl.) 590 elever, 37 klasser	25 min 1.8 km
Børresen ungdomsskole (8-10 kl.) 356 elever, 26 klasser	6 min 3.4 km
Drammen videregående skole 1250 elever, 51 klasser	26 min 1.8 km
Lier videregående skole 550 elever	6 min 3.2 km

BARNEHAGER

Bragernes Strand barnehage (1-5 år) 40 barn	3 min 0.2 km
Brannposten barnehage (3-5 år) 28 barn	14 min 1 km
Fjellheim velkomstbarnehage (1-5 år) 26 barn	14 min 1 km

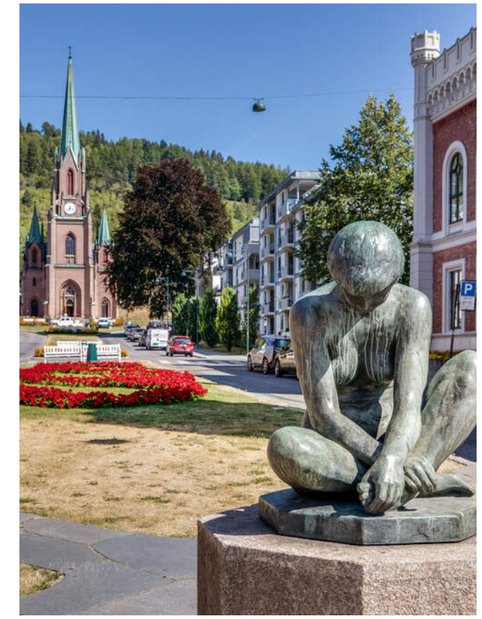

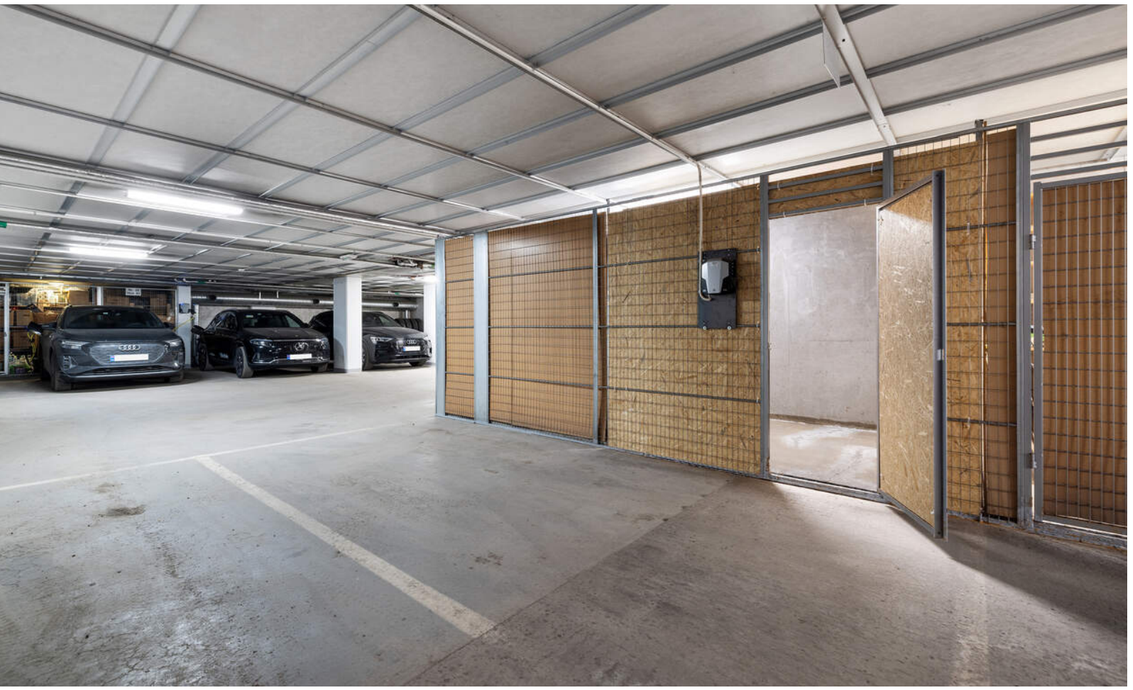

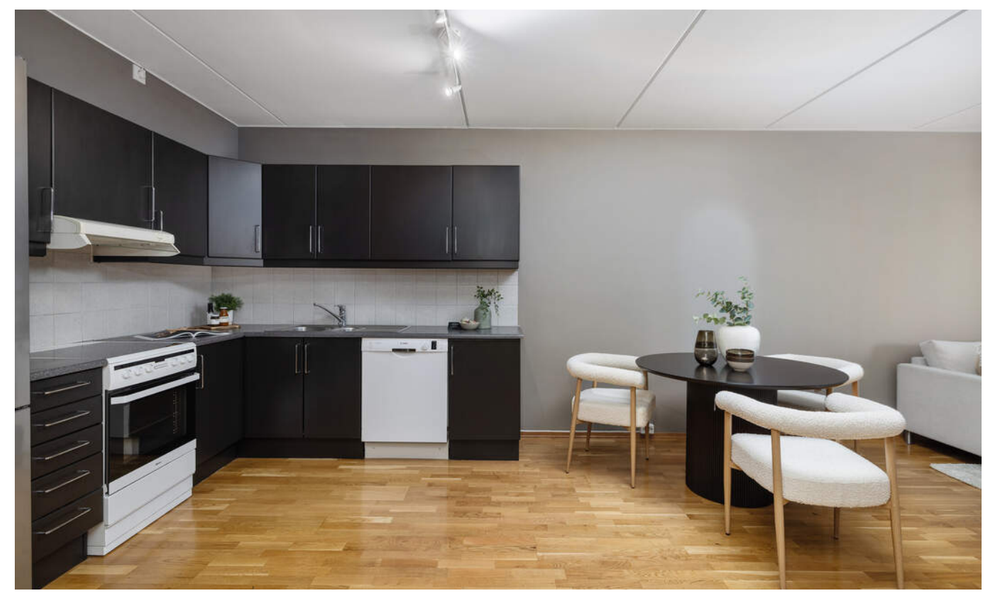

PRAKTISK INFORMASJON

Parkering
Det medfølger garasjeplass i felles kjelleranlegg. Elbillader er installert på plassen.

Byggemåte
Utvendig generelt:
Grunnmur i betong. Yttervegger i betong, stål- og trekonstruksjon, forblendet med fasadeplater. Yttertak i oppforet betongdekke, tekket med takpapp.
Delvis innglasset balkong i betongkonstruksjon, med adkomst fra stue, ca. 9 m². Betongdekke. Rekkverk i metall og glass.

Vinduer og dører:
Entrédør i brannklasse B30 med 35 desibel lydmotstand.
Balkongdør med tolags isolerglass, fra byggeår.
Vinduer med tolags isolerglass, fra byggeår.
Innvendige dører i tre.

Innvendig generelt:
Gulv: Trestavs parkett og fliser på bad.
Vegger: Sparklet/pussede og malte overflater. Flislagte vegger på bad.
Himling: Malte betongelementer.
Felles varmtvann. Etasjeskiller i betong. Personheis. Trapper i betong.

Tekniske installasjoner:
Ledningsnett for vanntilførsel med rør-i-rør. Fordelerskap er lokalisert i entré. Synlig drensrør fra fordelerskapet ut i badet. Avløpsrør i plast, skjult i konstruksjonen. Stoppekran er lokalisert i fordelerskap.
Radiatorer med forsyning av varmtvann fra fjernvarmeanlegg. Anlegget er hovedsakelig skjult.
Ventilasjon: Mekanisk avtrekk fra kjøkken og bad. Luftespalte under dør mot våtrom.
Sikringsskap med automatsikringer og jordfeilbryter. Anlegget er i hovedsak skjult i konstruksjonen. Varmekabler er ifølge eiers representant lagt i baderomsgulvet.

Moderniseringer i eiers botid:
-2025 - Montert tilbake stikk i punkter på tv-vegg i stue. Justert kabelforlenging til stikk på balkong. Byttet lysbryter i stue. Festet stikk i gang. Byttet armatur på bad (Finn Haugen Elektroentreprenør AS).

Se vedlagte tilstandsrapport der byggemåte er nærmere beskrevet, og også gitte tilstandsgrader fremkommer.

Tilstandsrapport
Selger har i forbindelse med salget innhentet en tilstandsrapport. Rapporten er en teknisk gjennomgang av boligen og angir eventuelle byggetekniske avvik, samt kostnadsoverslag for eventuelle oppgraderinger.

Takstmann har gjennomgått boligen og gjort vurderinger på en tilstandsgrad fra 1 til 3. Graderingene er som følger:
Tilstandsgrad 0, TG0: Ingen avvik.
Tilstandsgrad 1, TG1: Mindre avvik.
Tilstandsgrad 2, TG2: Vesentlige avvik og mindre avvik som etter NS 3600 gir TG2.
Tilstandsgrad 3, TG3: Store eller alvorlige avvik.

TG2:
- Bad - Gulv- og veggoverflater, vanntett sjikt og sluk: TG 2 er gitt på grunn av alder på vanntett sjikt sett i lys av forventet levetid og normal bruksslitasje.

Elektrisk anlegg
Sikringsskap med automatsikringer og jordfeilbryter. Anlegget er i hovedsak skjult i konstruksjonen.

Det gjøres oppmerksom på at en tilstandsrapport kun inneholder en forenklet kontroll av det elektriske anlegget, og at megler ikke har innhentet særskilte opplysninger om det finnes pålegg fra E.Verk på eiendommen.

Arealer
Totalt bruksareal: 66,0 m²
- BRA-i: 57,0 m²
- BRA-e: 5,0 m²
- BRA-b: 9,0 m²

Arealet fordeler seg som følger pr. etasje:
Tredje etasje + kjellerbod:
- Totalt BRA: 57 m²
- BRA-i: 57 m²
- BRA-b: 9 m²
- BRA-e: 5 m² (kjellerbod)

Arealene er oppgitt av bygningssakkyndig på grunnlag av NS3940(2023). Eventuelle betegnelser på rom er angitt ut fra faktisk bruk, uavhengig av hva som er godkjent hos bygningsmyndighetene. Vedlagte plantegninger er ikke målbare.

Standard
Leiligheten rom for rom:

Entré:
Det er enkel adkomst via heis fra garasjekjeller med tilhørende parkeringsplass. Leiligheten i 3.etg har en hyggelig og lun entré med vegger malt i grått og parkettgulv som strekker seg videre inn til allrommet. Det er plass til å innrede skap hvis ønskelig, samt skohylle og knagger for ytterjakker. Entreen har brann- og lysklassifisert entrédør, og det er installert felles callinganlegg med kamera ved siden av.

Stue og kjøkken:
Ny kjøper kan glede seg over et romslig og innbydende allrom med utgang til innglasset balkong. Allrommet har parkettgulv og slette vegger malt i samme farge som entreen. Langs ytterveggen er det store vinduer som gir innslipp av naturlig lys, og solskjerming er montert. I allrommet er det plass til både sofagruppe og spisebord.
Kjøkkenet ligger i åpen løsning til stuen, noe som skapet et sosialt oppholdsrom. Kjøkkenet har vinklet innredning med slette fronter i sort, laminat benkeplate og fliser mellom benk og overskap. Det er nedfelt oppvaskkum i rustfritt stål, opplegg for oppvaskmaskin, og plass til komfyr og kjøleskap.

Innglasset balkong:
Fra stuen kommer du ut til en flott innglasset balkong på ca. 9 kvm, som blir en ekstra del av innerommet. Et fint område å oppholde seg uansett vær, med takoverbygg og glassruter fra tak til gulv. Vinduene kan åpnes når det er fint vær, og utenfor er det rekkverk for sikkerhet. Balkongen vender mot vest og har gode solforhold fra ettermiddag til kveld, og vender i tillegg rett vei for en herlig utsikt ned mot elven. Dette blir garantert ditt favorittsted i leiligheten.

Baderom:
Lyst og romslig baderom med flislagte overflater, varmekabler og downlightsbelysning. Badet har vegghengt innredning med underskap og overskap, hel benk med servant, stort speil m/ tilknyttet lampe, toalett og dusjhjørne. Det er opplegg for vaskemaskin og tørketrommel i høyden. Mekanisk avtrekk via vifte montert i taket.

Soverom:
Leilighetens soverom har adkomst fra stuen. Et stort og fint soverom innredet med praktisk skyvedørsgarderobe langs en vegg, og god plass til dobbeltseng med nattbord på hver side. Rommet har vindu som gir lysinnslipp og ekstra luftemuligheter, utstyrt med rullgardin.

Energimerking
Energiattest med energimerke Grønn D.

PLANTEGNING

Tegnet av Boligkonsult AS, en del av Norske Boligrapporter.
Plantegningen er kun en illustrasjon og er ikke målbar. Målene er innvendige, og avvik kan forekomme.

KJERNEINFORMASJON

BESKRIVELSE

Innhold
3.etasje: Entré, stue/kjøkken, bad og soverom.
Innglasset balkong vendt mot vest på ca. 9 kvm.
Bruksrett til bod i kjeller på ca. 5 kvm (bak garasjeplass).
Garasjeplass med elbillader.

Oppvarming
Leiligheten er tilknyttet fjernvarmeanlegg via radiatorer.
Varmtvann fra fjernvarmeanlegg.
A konto fjernvarme og varmtvann er inkludert i felleskostnader.
Varmekabler på bad.

Dersom rom for varig opphold ikke har vegg- eller fastmonterte varmekilder ved visning følger dette heller ikke med.

Det gjøres oppmerksom på at megler ikke har innhentet særskilte opplysninger om det finnes pålegg fra brann/feiervesen på eiendommen.

Tomten
1326,30 m² eiet tomt.

Vei, vann og kloakk
Eiendommen har adkomst via offentlig vei.
Eiendommen er tilknyttet kommunalt ledningsnett for vann og avløp via private stikkledninger.

ØKONOMI

Sameiet
Sameiet Bragernes Strand 1, Org.nr: 989 748 041
Forretningsfører: NBBO - Nedre Buskerud Boligbyggelag
Sameiet består av 26 boligseksjoner.

I eierseksjonssameier blir kjøper eier av en sameieandel i eiendommen og får enerett til bruk av sin eierseksjon med eget seksjonsnummer i bygget. Eierforholdet reguleres av lov om eierseksjoner samt vedtekter og husordensregler i sameiet. Vanligvis kan du kjøpe, selge, leie ut og belåne boligen helt fritt. Vedtektene kan inneholde rådighetsbegrensninger. I henhold til eierseksjonsloven er det forbud mot kortidsutleie av seksjonen i sin helhet mer enn 90 døgn i året.

Vedtekter og ordensregler ligger vedlagt salgsoppgaven. Øvrige dokumenter for sameiet kan fås ved henvendelse til megler.

Det gjøres oppmerksom på at ingen kan kjøpe eller på annen måte erverve flere enn 2 boligseksjoner i samme eierseksjonssameie, jf. lov om eierseksjoner.

Større vedlikehold som er utført i sameiet siste 5 årene:
-2018: Installert felles opplegg for tilkobling av ladestastasjoner for El-biler i garasje og uteparkering
Utvendige vinduer er kontrollert og malt, (ifølge vedlikeholdsplan).
-2019: Alle lys og armaturer er skiftet til led-lys i garasjen, felles boder og trappoppgang med bevegelse/tidsbrytere i alle ganger, samt i sykkelbud og søppelbod som gjennonført i 2019 og 2021.
-2021: Det er installert nye skum-brannslokningsapparater i alle leiligheter og fellesområder og nye branvarslere i alle leilighetene2021: Nytt brannalarmanlegg er installert i garasjen, felles boder, trappoppgang og korridorer in til leilighetene, samt nye nødlys i garasje.
-2022: Automatisk adgangskontrollsystem er installert for inngang til alle fellesområder og leiligheter.
-2023: Nytt porttelefonsystem med videotelefoner er installert til alle leilighetene. Styret vil fortsette samarbeidet med Huseierforeningen i perioden med tanke på å samordne både større prosjekter og leverandører til sameiene.

Sameiets økonomi
Sameiets resultat for 2023 ble et underskudd på kr -26 435,-, resultat inkluderer ekstraordinære kostnader ved rensing av alle rør inkludert radiatorer i leilighetene, samt investering i nytt porttelefonsystem. På Sameiets bankkonto er det kr. 630 563,- den 31.12.2023.

Driftsresultat: kr. -36 155,-
Årsresultat: kr. -26 435,-

Sameiet har ingen lån.

Forretningsfører
NBBO - Nedre Buskerud Boligbyggelag

Dyrehold
Dyrehold er tillatt så lenge det ikke er til sjenanse for andre beboere.

Forsikring
Eiendommen er forsikret i Codan Forsikring med polisenummer: 1025870. Dette er felles byggforsikring i sameiet. Beboerne må tegne egen innboforsikring.

Formuesverdi
Ifølge Skatteetaten var formuesverdien for inntektsåret 2023:
Som primærbolig kr. 918 205,000,- som forutsetter at boligen brukes som fast bopæl.
Som sekundærbolig kr. 3 672 818,000,- ved annen bruk av eiendommen.

Formuesverdien justeres normalt sett årlig, og det henvises til Skatteetatens websider for mer informasjon.

Fellesutgifter
Fellesutgiftene justeres normalt årlig iht. boligselskapets faktiske driftsutgifter, og de fordeler seg som følger:

Kr. 2 725,- pr. mnd. og inkluderer:
Fjernvarme og varmtvann, felles byggforsikring, grunnpakke tv/internett, drift og vedlikehold m.m.

Det gjøres oppmerksom på at en eventuell renteøkning, vedlikeholdsarbeid eller andre tiltak som iverksettes av boligselskapet kan medføre økning i felleskostnadene.

Fellesgjeld
Sameiet har en total gjeld på kr. 0,- pr. 23.01.2025.
Andel fellesgjeld er kr. 0,- pr. 23.01.2025.
Andel fellesformue er kr. 24 289,- pr. 31.12.2023
Sameiet har ingen lån.

Kommunale avgifter
Kommunale avgifter utgjør 6 118 pr. år. I dette inngår gebyr for vann, avløp, renovasjon og feiing/tilsyn. Det kan forekomme variasjoner i avgiftene som følge av forbruk og eventuelle endringer i gebyrer og avgifter.

Faste løpende kostnader
Ny eier må belage seg på bl.a. følgende løpende kostnader:
Kommunale avgifter kr. 9 697 pr. år
Strømforbruk pr år: 1000 kwh i 2024.
Fellesutgifter: Kr. 2 725,- pr. mnd.
Innboforsikring

Boligen er tilknyttet kabel-tv og internett, grunnpakker inkludert i felleskostnadene.

Utgiftene er basert på nåværende eiers forbruk. Ny eier må selv tegne nødvendige forsikringer.

OFFENTLIGE FORHOLD

Midlertidig brukstillatelse og ferdigattest
Ferdigattest er en sluttattest fra bygningsmyndighetene om at et søknadspliktig tiltak er ferdigstilt. At evt. ferdigattest / midl. brukstillatelse eksisterer, gir ingen garanti for at det ikke er utført arbeid på boligen som ikke er byggemeldt eller godkjent.

Det foreligger ferdigattest for Hus 1, datert 17.04.2007.

Det foreligger ferdigattest for innglassing av balkonger, datert 08.01.2018.

Kontroll av byggetegninger
Det foreligger godkjente tegninger som stemmer med dagens bruk.

Regulering
Eiendommen ligger i et område regulert til boligbebyggelse,

iht. reguleringsbestemmelser for reguleringsplan for Bragernes Strand.

Kopi av reguleringskart og reguleringsbestemmelser kan sees hos megler.

Rettigheter og heftelser
Kommunen har lovbestemt legalpant i sameiets eiendom som sikkerhet for betaling av kommunale gebyr. Eiendommen overdras fri for pengeheftelser, foruten om sameiets legalpant iht. eierseksjonsloven § 25, som sikkerhet for forfalte felleskostnader og andre krav.

Følgende tinglyste servitutter følger eiendommen ved overskjøting til ny hjemmelshaver:

2005/195583-1/200 12.12.2005ERKLÆRING/AVTALE
Bestemmelse om vannledning Med flere bestemmelser
GJELDER DENNE REGISTERENHETEN MED FLERE
Overført fra: KNR: 3301 GNR: 113 BNR: 746

2005/195591-1/200 12.12.2005ERKLÆRING/AVTALE
Vedrørende forurensning i grunn
Med flere bestemmelser
GJELDER DENNE REGISTERENHETEN MED FLERE
Overført fra: KNR: 3301 GNR: 113 BNR: 746

Utskrift av heftelser kan fås ved henvendelse til megler. Kjøpers bank vil få prioritet etter disse. For servitutter eldre enn fradelingsdato og eventuelle arealoppføringer som kan ha betydning for denne matrikkelenhet henvises det til avgivereiendommen. Ta kontakt med megler for mer informasjon.

Utleie
Utleie er tillatt, med skal meldes skriftlig til sameiets styre.

Seksjonen har ingen utleiedel, men normalt vil det være anledning til å leie ut hele eller deler av seksjonen, så sant utleiearealet er godkjent for varig opphold og har forsvarlige radonverdier. Det gjøres allikevel oppmerksom på at kortidsutleie av hele seksjonen i mer enn 90 døgn per år allikevel ikke er lov iht. eierseksjonsloven. Leietaker må følge ordensregler, vedtekter og må ev. styregodkjennes på lik linje som kjøper.

Radon
Det gjøres oppmerksom på at det ved utleie er krav til å gjennomføre radonmåling, og at forsvarlige nivåer skal kunne dokumenteres.

OM OPPDRAGET

Eiendommen
Sankt Halvards gate 1G, 3015 DRAMMEN
gnr. 113, bnr. 746, snr. 16 i Drammen kommune
Type bolig: Leilighet

Diverse
Selger bærer risikoen for at kjøper kan få tinglyst skjøte uten heftelser. Alle panthavere har pr salgsstart samtykket i å slette sitt pant. Budaksept og salg er betinget av at det ikke blir tinglyst nye heftelser, som ikke lar seg innfri/slette. Manglende sletting av heftelser kan medføre at handelen ikke lar seg gjennomføre.

KJØPSVILKÅR

Totalpris inkl. omkostninger
I tillegg til kjøpesummen må kjøper betale:

Dokumentavgift kr 105 000,000,-

Tgl.gebyr pantedokument kr 545,000,-

Tgl.gebyr skjøte kr 545,000,-

Boligkjøperpakke (valgfri) kr 18 900,000,-

Dersom eiendommen selges til prisantydning og det kun tinglyses ett pantedokument, er totalprisen inkl. offentlige gebyrer, avgifter og øvrige kostnader kr 4 324 990,-. Det tas forbehold om endringer i offentlige gebyr.

Betalingsbetingelser
Kjøpesum med tillegg av omkostninger skal være disponibelt på meglers klientkonto innen overtagelse. Normalt innebærer dette at fullt oppgjør må være innbetalt på meglers klientkonto senest to virkedager før avtalt overtagelsesdato.

Eventuelle vilkår knyttet til innbetalingen, eksempelvis pantedokument som skal tinglyses til fordel for kjøpers bank, må være megler i hende i god tid før overtagelse kan finne sted.

Kjøpesummen skal innbetales fra norsk finansinstitusjon og/eller kjøpers konto i norsk finansinstitusjon. Eventuell egenkapital skal innbetales i én samlet betaling fra kjøpers egen konto i norsk finansinstitusjon.

Sikkerhetsstillelse
Alle eiendomsmeglingsforetak har lovpålagt forsikring av klientmidler begrenset oppad til kr 45 mill. Enkeltsaker er forsikret inntil kr 15 mill. Dersom kjøpers låneinstitusjon krever tilleggsforsikring ved omsetning over 15 millioner, må kjøper selv eller dennes låneinstitusjon dekke utgiftene forbundet med dette.

Overtakelse
Overtakelse etter avtale med selger. Interessenter oppfordres til å angi ønsket overtakelse i budskjema. Antall nøkkelsett ved overtakelse kan variere, og kjøper må selv besørge nye nøkler og/eller låser for egen regning.

Boligselgerforsikring
Selger har tegnet boligselgerforsikring som dekker selgers ansvar etter avhendingsloven begrenset oppad til kr. 14 000 000,-. I den forbindelse har selger utarbeidet en egenerklæring som kjøper bør gjøre seg kjent med før budgivning. Egenerklæringen ligger alltid med som en del av salgsprospektet. Boligselgerforsikringen sikrer at selger er søkegod og en motpart som håndterer eventuelle reklamasjoner faglig og ryddig.

Boligkjøperpakke
Proaktiv har i samarbeid med If lansert et gunstig forsikringskonsept, som innebærer at du får alle relevante dekninger inkludert i en pakke til en meget konkurransedyktig pris.

Kjøpere (ikke juridiske personer) har anledning til å tegne Boligkjøperpakken. Denne kan inkludere bl.a. husforsikring, innboforsikring, dobbel rente dekning, flytteforsikring og boligkjøperforsikring som gir deg juridisk bistand dersom du ønsker å reklamere på boligkjøpet. Boligkjøperpakken må senest tegnes på kontraktsmøte. Ta kontakt med megler for ytterligere informasjon.

Personvern
Vi gjør oppmerksom på at vi lagrer personopplysninger på, interessenter, budgivere og kjøpere. Videre opplyser vi at mulighetene for å slette sine personopplysninger er begrenset, som følge av at eiendomsmeglingsforetak har plikt til å oppbevare kontrakter og dokumenter i minst 10 år, iht. eiendomsmeglingsforskriften. Du kan lese om vår behandling av personopplysninger i vår personvernerklæring på https://proaktiv.no/personvernerklæring

Kjøper er utenlandsk statsborger
Dersom kjøper er utenlandsk statsborger kreves det at vedkommende har et såkalt D-nummer til erstatning for norsk personnummer. Rekvirering av D-nummer må sendes Kartverket samtidig med innsending av skjøtet for tinglysing. Skjøtet blir liggende i Kartverket inntil kjøper har fått D-nummer av Skatteetaten. Når Kartverket har mottatt D-nummeret fra Skatteetaten, vil skjøtet bli tinglyst umiddelbart. Rekvisisjon av D-nummer i forbindelse med tinglysing av skjøte vil ofte medføre at oppgjør og utbetaling til selger blir forsinket med noen uker. Kjøper må i disse tilfellene enten ta forbehold i bud om forsinket utbetaling til selger, eller være forberedt på å dekke forsinkelsesrenter til selger. Kontakt ansvarlig megler for informasjon før budgivning.

Budgivning
Eiendomsmeglere kan ikke formidle bud med kortere akseptfrist enn kl. 12:00 første virkedag etter siste annonserte visning hvor selger er forbruker, jfr. Informasjon om budgivning.

Alle bud og budforhøyelser med eventuelle forbehold, opplysning om finansiering og overtakelse skal sendes skriftlig til megler. Megler kan ikke formidle muntlige bud verken til selger, budgivere eller interessenter. Budgiver må legitimere seg med kopi av legitimasjon og underskrift. Kravet til legitimasjon og signatur er oppfylt for budgivere som benytter e signatur, eksempelvis BankID eller MinID. Vi oppfordrer derfor til å inngi bud elektronisk, ved å trykke på "Gi bud" på eiendommens hjemmeside på proaktiv.no. Budgiver kan også benytte budskjema, skannet budskjema sendt på mail eller annen godkjent skriftlig kommunikasjonsform i forbindelse med budgivningen.
Megler skal sende skriftlig varsel om bud og budforhøyelser til budgiver, selger og interessenter. Aksept av bud skal sendes skriftlig til budgiver og selger. Konferer med megler.

Megler har ikke ansvar for forsinkelser som skyldes teknisk feil. Under budrunden kan akseptfristene kortes inn ved mottakelse av nye bud. Akseptfristen er absolutt, det vil si at selger må akseptere og kjøper meddeles aksept innen utløpet av akseptfristen. Dersom du utsetter inngivelse av bud til tett opp mot akseptfristen er det en reell fare for at eiendommen kan bli solgt før ditt bud fremkommer til megler.

Som kjøper og selger vil du få tilsendt budjournalen etter at handel er inngått. Dette innebærer at alle bud vil bli gjort kjent for partene etter avtaleinngåelsen. Øvrige budgivere kan be om å få en kopi av budjournalen i anonymisert form.

Løsøre og tilbehør
Med mindre annet er uttrykkelig avtalt gjelder NEF´s normgivende liste over løsøre og tilbehør, se vedlagt liste til salgsoppgaven. Til orientering er det full avtalefrihet om hva som skal følge med bolig og fritidsbolig ved salg. I de tilfeller det medfølger hvitevarer i handelen, overleveres disse uten noen form for garanti utover leverandørgaranti.

Hvitvaskingsreglene
I henhold til Hvitvaskingsloven har meglerforetaket plikt til å gjennomføre kundetiltak (ID kontroll, kontroll av reelle rettighetshavere, mv). Kundetiltak skjer løpende og vil blant annet gjennomføres når handel inngås og ved gjennomføring av oppgjøret, samt dersom det foreligger mistanke om hvitvasking eller terrorfinansiering.

Dersom kundetiltak ikke kan gjennomføres, skal meglerforetaket ikke gjennomføre transaksjonen med kjøper.

Ved meglerforetakets avvikling av kundeforholdet, vil avtalen mellom partene være bindende, men meglerforetaket kan ikke bidra i gjennomføringen av handelen. Det kan ikke gjøres ansvar gjeldende mot meglerforetaket som følge av at meglerforetaket overholder sine plikter etter Hvitvaskingsloven.

Meglerforetaket er forpliktet til å rapportere mistenkelige transaksjoner til Økokrim.

Lovanvendelse og kontraktsbestemmelser
Eiendommen selges etter reglene i avhendingsloven.

Salgsoppgaven er basert på de opplysningene selger har gitt til megler, den bygningssakyndiges tilstandsrapport, samt opplysninger innhentet fra kommunen, Kartverket og andre tilgjengelige kilder. Det er viktig at kjøper setter seg grundig inn i alle salgsdokumentene, herunder salgsoppgave, tilstandsrapport og selgers egenerklæring. Kjøper anses kjent med forhold som er tydelig beskrevet i salgsdokumentene, og slike forhold kan ikke påberopes som mangler. Dette gjelder uavhengig av om kjøper har lest dokumentene. Alle interessenter oppfordres til å undersøke eiendommen nøye, gjerne sammen med fagkyndig før bud inngis. Kjøper som velger å kjøpe usett kan ikke gjøre gjeldende som mangel noe han burde blitt kjent med ved undersøkelsen. Dersom det er behov for avklaringer, anbefaler vi at interessenter rådfører seg med eiendomsmegler eller egne rådgivere før det legges inn bud.

En bolig som har blitt brukt i en viss tid, har vanligvis blitt utsatt for slitasje og skader kan ha oppstått. Slik bruksslitasje må kjøper regne med, og det kan avdekkes enkelte forhold etter overtakelse som nødvendiggjør utbedringer. Normal slitasje og skader som nødvendiggjør utbedring, er innenfor hva kjøper må forvente og vil ikke utgjøre en mangel. Kjøper og selgers rettigheter og plikter reguleres av avtalen mellom partene, samt informasjonen som har vært tilgjengelig for kjøperen i forbindelse med handelen. Avtalen utfylles av avhendingsloven, og det gjelder ulike avtalevilkår avhengig av om kjøper er forbrukerkjøper eller ikke. Dette er nærmere beskrevet nedenfor.

På grunn av ulike avtalevilkår kan selger vurdere bud fra en som ikke er forbruker, ulikt fra en forbrukers bud. Dersom kjøper ikke er forbruker, er selger sitt mulige mangelsansvar begrenset fordi eiendommen selges «som den er». Selger kan ikke ta «som den er» forbehold ovenfor en forbrukerkjøper. Selv et lavere bud fra en som ikke er forbruker kan foretrekkes fordi begrensningen i mulig mangelsansvar kan ha egenverdi for selger. Selger står fritt til å forkaste eller akseptere ethvert bud, og er for eksempel ikke forpliktet til å akseptere høyeste bud. Budgiver skal i budskjemaet avgi egenerklæring om budgiver er forbruker eller næringsdrivende/person som hovedsakelig handler som ledd i næringsvirksomhet.

Forbrukerkjøp - definisjon: Med forbrukerkjøp menes kjøp av eiendom når kjøperen er en fysisk person som ikke hovedsakelig handler som ledd i næringsvirksomhet.

Forbruker - avtalevilkår: Eiendommen har en mangel dersom den ikke er i samsvar med kravene som følger av avtalen, eller det foreligger brudd på bestemmelsene i avhendingsloven §§ 3-2 til 3-8. Hvis eiendommen ikke er i samsvar med det kjøperen må kunne forvente ut ifra alder, type og synlig tilstand, kan det være grunnlag for mangelskrav. Det samme gjelder hvis det er holdt tilbake eller gitt uriktige opplysninger om eiendommen. Dette gjelder likevel bare dersom man kan gå ut ifra at det virket inn på avtalen at opplysningen ikke ble gitt eller at feil uriktige opplysninger ikke blir rettet i tide på en tydelig måte. Boligen kan ha en mangel etter avhendingsloven § 3-3 dersom det er avvik mellom opplyst og faktisk innvendig areal, forutsatt at avviket er på 2% eller mer og minimum 1 kvm.

Ved beregning av et eventuelt prisavslag eller erstatning må kjøper selv dekke tap/kostnader opptil et beløp på kr. 10 000 (egenandel).

Ikke-forbruker (næringsdrivende) - definisjon: Hvis kjøper er en juridisk person, eller en fysisk person som hovedsakelig handler som ledd i næringsvirksomhet, vil kjøpet ikke anses som et forbrukerkjøp.

Ikke-forbruker - avtalevilkår: Eiendommen har en mangel dersom den ikke er i samsvar med kravene som følger av avtalen. Eiendommen selges «som den er», og selgers ansvar utover det konkret avtalte er da begrenset etter avhendingsloven § 3-9, første ledd andre setning. Avhendingsloven § 3-3 andre ledd fravikes, og hvorvidt boligens arealsvikt utgjør en mangel vurderes etter avhendingsloven § 3-8. Informasjon om kjøpers undersøkelsesplikt, herunder oppfordringen om å undersøke eiendommen nøye, gjelder også for kjøpere som ikke anses som forbrukere.

En forutsetning for salget er at skjøtet for eiendommen tinglyses på kjøper. Interessenter og kjøper må godta at selger og megler bruker elektronisk kommunikasjon i salgsprosessen.

Selger
Fredrik Heslien

Finansiering
Vi bistår mer enn gjerne med kontakt med ulike banker, men vi har ingen fast bankforbindelse da vi mener at vilkårene i ulike finansinstitusjoner varierer fra kundegruppe til kundegruppe. Vi kan således ikke anbefale en bestemt bank, men hjelper mer enn gjerne med å finne den banken som tilbyr deg best vilkår.

Oppgjør
Oppgjøret gjennomføres av: Aure, Valskaar & Odden AS (Oppgjør), org.nr.:988320161. Det forutsettes av boligen skal overskjøtes til kjøper, og tinglyses på kjøper som ny eier. Hvis interessenter mot formodning ikke ønsker tinglysing av skjøte må det tas forbehold om dette i budgivningen.

Om salgsoppgaven
Salgsdokumentasjonen er basert på selgers opplysninger gitt til bygningssakkyndig og eiendomsmegler, opplysninger mottatt fra det offentlige og eventuelle forretningsføreropplysninger. Interessenter oppfordres til å undersøke eiendommen godt, gjerne sammen med sakkyndig, og til å lese gjennom fullstendig salgsoppgave med vedlegg før bud inngis.

Salgsoppgaven med alle opplysninger er lest og godkjent av selger.

Uautorisert kopiering eller gjenbruk av tekst og bilder fra denne salgsoppgaven er ikke tillatt.

Eiendomsmegler
Oppdragsnummer: 106250015

Ansvarlig megler: Fredrik Engebråten

Drammen og Lier Eiendomsmegling AS

931 803 328

Meglers vederlag
Følgende er avtalt om meglers vederlag, og skal betales av selger:

Provisjon 0,9% av salgssummen inkl. mva (minimum 40 000 inkl. mva)
Tilrettelegging: 16 500,-
Visning: 3 500,-
Oppgjørshonorar : 6 950,-
Markedspakke: 19 900,-
Grunnboksutskrift, servitutter, e-signeringskostnad og kredittkostnad: 5 000,-
Dersom handel ikke kommer i stand eller oppdraget sies opp, har oppdragstaker krav på rimelig vederlag for medgått tid/utført arbeid og avtalte utgifter (utgifter til påløpte visninger, innhenting av opplysninger, markedspakke og tilrettelegging), samt eventuelle utlegg. Alle priser er inkl. mva.

Dato salgsoppgave
15.4.2025

VEDLEGG

Tilstandsrapport

Sankt Halvards gate 1 G, 3015 DRAMMEN
Selveierleilighet (i blokk):
3301-113/746/0/16

Utarbeidet for eierskifte,
i samsvar med Tryggere Bolighandel

Boligkonsult AS

OM RAPPORTEN

Tilstandsrapporten er utarbeidet i samsvar med bestemmelsene i Forskrift til Avhendingslova 'Tryggere Bolighandel'. I tillegg til de undersøkelsene forskriften krever, utføres det også noen tekniske tilleggsundersøkelser av visse bygningsdeler utenfor forskriften, som vi anser som viktige ved eierskifte. Rapporten detaljerer elementene som ble inspisert og omfanget av oppdraget.

Formålet med tilstandsrapporten er å bidra til et tryggere grunnlag ved eierskifte. Dette oppnås ved å identifisere synlige avvik eller skader på de elementene som ble undersøkt under inspeksjonen. I tillegg kan det også inkluderes levetidsvurderinger basert på databladene fra SINTEF Byggforsk og den utførendes erfaring. Positive egenskaper vil normalt ikke bli spesielt fremhevet.

Ved rapportens vurderinger vil bygningsdeler bli tildelt en tilstandsgrad, som reflekterer tilstanden i forhold til definert referansenivå. Valg av tilstandsgrad vurderes i hovedsak etter kriterier som er definert i standarden NS 3600:2018, men det kan i noen tilfeller være enkelte unntak. Generelt er referansenivået for vurderinger byggeforskrifter/regler gjeldende da boligen/bygningsdelen ble bygget, men noen områder følges dagens forskriftskrav, i samsvar med bestemmelsene i 'Tryggere Bolighandel'.

Mer detaljert informasjon om forutsetningene som har ligget til grunn for utarbeidelsen av denne rapporten finner du på rapportens siste side.

TG IU — **Tilstandsgrad IU** gis når en bygningsdel ikke er undersøkt. Graden kan benyttes i tilfeller hvor det ikke er mulig å utføre en grundig undersøkelse av en bygningsdel under befaringen, for eksempel når en del av bygningen er tildekket av snø eller andre gjenstander som ikke kan fjernes enkelt.

TG 0 — **Tilstandsgrad 0** gis når bygningsdelen ikke har noen avvik. Bygningsdelen er nyere enn 5 år og viser ikke tegn på slitasje. Dokumentasjon på faglig god utførelse der dette er pålagt, eller anses som nødvendig, er lagt frem. Det er ingen merknader til delen.

TG 1 — **Tilstandsgrad 1** gis når bygningsdelen har mindre avvik. Bygningsdelen skal bare ha normal slitasje, og strakstiltak skal ikke anses som nødvendig. Graden kan også brukes når delen er ny, men der dokumentasjon på faglig god utførelse mangler.

TG 2 — **Tilstandsgrad 2** gis når bygningsdelen har vesentlige avvik. Bygningsdelen skal enten ha feil utførelse, en skade eller symptomer på skade, sterk slitasje eller nedsatt funksjon. Graden gis når bygningsdelen trenger vedlikehold eller tiltak i nær fremtid. Graden skal også brukes når delen er gammel og det er grunn til å varsle om faren for skader på grunn av alderen, eller når det er grunn til å overvåke delen spesielt på grunn av fare for større skader eller følgeskader.

TG 3 — **Tilstandsgrad 3** gis når bygningsdelen har store eller alvorlige avvik. Bygningsdelen har kraftige symptomer på forhold som man må regne med trenger utbedring straks eller innen kort tid. Graden brukes ved påvist funksjonssvikt eller sammenbrudd.

↓

Kostnadsestimat for utbedring: Når et rom eller en bygningsdel får tilstandsgrad 3, vil det gis et sjablonmessig anslag for hva det vil koste å utbedre dette området. Estimatet må imidlertid ikke forveksles med et konkret pristilbud fra en håndverker, og kan avvike fra faktiske kostnader.

OPPDRAGSINFORMASJON

Rapporten er gyldig i ett år fra befaringsdatoen og frem til en ny kjøper blir bundet til å kjøpe eiendommen i den tilstanden boligen fremstod under befaringen. Eiendomsinformasjonen er rundt tidspunkt for befaringen hentet fra Norges Eiendommer, Ambita infoland. Denne rapporten er utført av:

Boligkonsult AS

Vi er en selvstendig aktør som fokuserer på tilstandsanalyser ved eierskifte av eiendommer. Våre rapporter utformes av erfarne takst- og byggtekniske ingeniører med bred bransjeerfaring og høyere utdanning innen bygg & anlegg. Vi streber etter å levere korrekt og forskriftsmessige vurderinger som gir et pålitelig grunnlag for en tryggere eiendomshandel.

www.bolig-konsult.no | Post@bolig-konsult.no | Org nr 933 412 849

Martin Sjønnesen

Martin Sjønnesen

Takst- og bygningsteknisk ingeniør | Post@bolig-konsult.no | Medlem av NITO

Medlem av NITO

Befaring og oppdragsinfo	
Befaringsdato	9. apr. 2025
Til stede	Selger/eier Truls Heslien (delvis) Takstingeniør Martin Sjønnesen
Tilgjengelighet	Boligen var umøblert under befaringen, med unntak av faste installasjoner. Tunge møbler og inventar blir normalt ikke flyttet rundt under befaringen, og derfor vil ikke eventuelle avvik/skader som skjuler seg bak disse bli avslørt i denne rapporten.
Egenerklæring	Fremvist, datert den: 9. apr. 2025

OPPSUMMERING

Under finner du en kort oppsummering av boligens generelle tilstand samt en fremstilling av elementer som har fått tilstandsgrad 2 eller 3, basert på videre informasjon i rapporten. For en fullstendig forståelse er det viktig å lese gjennom hele rapporten nøye, ettersom visse viktige detaljer ikke er inkludert i denne oppsummeringen. Ytterligere detaljer er beskrevet under punktet for vurderinger lenger ned i rapporten.

Generell tilstand
Boligen fremstår i generelt normalt god stand i forhold til alder. Enkelte elementer har oversteget halvparten av forventet levetid og har på sikt behov for modernisering.

For en mer omfattende oversikt over boligens tilstand, inkludert detaljerte vurderinger, oppfordres det til å lese gjennom den komplette rapporten.

Tilstandsgrad 2/3	Bygningsdel	Forkortet begrunnelse
TG 2	Overflater, vanntett sjikt og sluk - bad	Alder og slitasje.

EIENDOMSINFO OG BEBYGGELSE

I dette avsnittet beskrives eiendommens bygningsmasse, eierinformasjon, samt detaljer om tilknyttede arealer og oppvarmingskilder. Informasjon om tilknyttede arealer, fellesarealer, og eventuelle oppvarmingskilder er normalt basert på opplysninger fra selger eller selgers representant, med mindre annet er spesifisert. Eiendommens identifikasjon er detaljert på rapportens forside, og eiendomsinformasjonen er hentet fra Ambita Infoland, Norges Eiendommer.

Eiendomsinformasjon	
Byggeår	2005. Kilde: Norges Eiendommer, Ambita Infoland.
Bebyggelsen	Utvendige bygningsdeler Grunnmur i betong. Yttervegger i betong, stål- og trekonstruksjon, forblendet med fasadeplater. Yttertak i oppforet betongdekke, tekket med takpapp. Innvendige bygningsdeler Felles varmtvann. Etasjeskiller i betong. Personheis. Trapper i betong. Ovennevnte felles bygningsdeler er ikke undersøkt eller vurdert i denne rapporten, da disse ligger under boligsammenslutningens ansvarsområde.
Oppvarming	Oppvarming via radiatorer tilknyttet felles varmeanlegg. Varmekabler i bad.
Tilhørende arealer	Lagring Boligen disponerer en ekstern bod i kjeller. Parkering En parkeringsplass i felles garasjekjeller følger boligen. Ladeboks for elbil er montert på plassen. Kjøreadkomst til plassen er via felles garasjeport.
Tomteareal	1 326 m^2
Hjemmelshaver	Fredrik Heslien

NYLIGE OPPGRADERINGER

Vesentlige reparasjoner, vedlikehold, installasjoner eller ombygging på boligen de siste fem årene, oppgitt av eieren, er listet nedenfor. For slikt arbeid utført av kvalifiserte håndverkere i denne perioden, etterspørres dokumentasjon, inkludert skriftlig bekreftelse fra de involverte håndverkerne. Ved egeninnsats anses dokumentasjon som ikke aktuelt i denne tabellen.

Kommentar
Det er ikke utført vesentlige oppgraderinger i løpet av de siste fem årene.

VURDERINGER

Felles bygningsdeler som faller inn under boligsammenslutningens (sameier, borettslag eller aksjelag) ansvarsområde, blir normalt ikke tilstandsvurdert. Unntak gjøres dersom boligeier har vedlikeholdsplikt for en spesifikk bygningsdel og dette er opplyst til takstingeniøren, eller dersom en felles bygningsdel har særlig nær tilknytning til den aktuelle boligen.

Vær oppmerksom på at opplysninger om levetider som kan nevnes videre, er basert på SINTEF Byggforsks levetidstabeller. Disse gir en indikasjon på forventet levetid, men er ikke absolutte garantier. Dersom en bygningsdel nærmer seg eller overskrider forventet levetid, må man være forberedt på at delen har slitasje og eventuelt behov for utskiftning.

Merk at, om du kjøper en brukt/eldre bolig, skiller den seg fra nye både i byggemetoder og materialbruk. Tid, bruk, og klima bidrar til slitasje, selv om en bolig er blitt pusset opp. Overflateoppussinger garanterer ikke forbedringer i boligens fundamentale strukturer. Generelt vil eldre boliger ha større risiko for skjulte feil som kan medføre kostnader.

Videre i avsnittet presenteres de undersøkte elementene og resultatene fra de utførte undersøkelsene. Undersøkelsene er hovedsakelig visuelle, supplert med enkelte fysiske stikkprøver i henhold til gjeldende forskriftskrav. Det presiseres at boligen likevel kan ha skjulte feil og mangler som ikke avdekkes ved en slik kontroll.

Lovlighet/brannteknisk

Lovlighet/brannteknisk

Har de godkjente plantegningene blitt fremlagt og kontrollert opp mot den nåværende planløsningen?
Ja. Plantegninger med godkjenning fra kommunen, datert 2004 er fremlagt. Tegningene samsvarer med dagens bruk.

Hvis plantegninger er tilgjengelige og en kontroll er bestilt, er denne kontrollen begrenset til å sammenligne disse tegningene med den faktiske arealbruken for å avdekke eventuelle avvik.

Er det registrert åpenbare avvik i forhold til rømningsvei, dagslysflate eller himlingshøyde?
Nei.

Er det avdekket åpenbare visuelle forhold som tyder på at boenhet ikke er delt opp i brannceller etter kravene i gjeldende teknisk forskrift?
Nei.

Å vurdere brannsikkerheten i eldre boliger kan være komplekst, spesielt når det gjelder branncelleinndeling og rømningsveier. Brannskillekonstruksjoner er normalt ikke mulig å verifisere visuelt. Inspeksjonen fokuserer derfor primært på om ytterdører er brannsertifiserte og om det er åpenbare manglende brannskiller, hvor dette er et krav.

Vinduer og dører

Ytterdører

TG 1

Entrédør i brannklasse B30 med 35 desibel lydmotstand.
Balkongdør med tolags isolerglass, fra byggeår.

Er det funnet tydelige visuelle tegn til punkterte eller knuste glass?
Nei. Merk at punkterte glass kan være vanskelig eller umulig å oppdage ved en visuell inspeksjon.

Er det funnet vesentlige avvik på utvendig tetting som beslag, vannbord og omramming?
Nei.

Er det ved tilfeldig stikktakning registrert vesentlige avvik ved åpne/lukkemekanismen?
Nei.

Normal tid før utskifting av ytterdører er 20-40 år. Justering av ytterdører må påregnes med jevne mellomrom, ofte som følge av klimaforskjeller og naturlige bevegelser i bygningen.

Vinduer TG 1

Vinduer med tolags isolerglass, fra byggeår.

Er det funnet tydelige visuelle tegn til punkterte eller knuste glass?
Nei. Merk at punkterte glass kan være vanskelig eller umulig å oppdage ved en visuell inspeksjon.

Er det funnet vesentlige avvik på utvendig tetting som beslag, vannbord og omramming?
Nei. Et tilfeldig utvalg vinduer er inspisert fra innsiden av boligen, og disse avslørte ingen tydelige avvik.

Er det ved tilfeldig stikktakning registrert avvik ved åpne/lukkemekanismen?
Nei. Et tilfeldig utvalg vinduer ble funksjonstestet, uten å avsløre vesentlige avvik.

Normal tid før utskifting av trevindu er 20-60 år. Justering av vinduer må påregnes med jevne mellomrom, ofte som følge av klimaforskjeller og naturlige bevegelser i bygningen.

Innvendige dører TG 1

Innvendige dører i tre.

Er det under tilfeldig stikktakning registrert vesentlige avvik ved åpne/ lukkemekanismen?
Nei. Et tilfeldig utvalg innerdører ble funksjonstestet, uten å avsløre vesentlige avvik.

Justering av innvendige dører må generelt påregnes med jevne intervaller. Normal slitasje i forhold til alder og bagatellmessige forhold er ikke hensyntatt i tilstandsvurderingen, da dette er en subjektiv vurdering.

Horisontalmåling

Etasjeskiller TG 1

Etasjeskiller i betong.

Er det påvist betydelige horisontale skjevheter ved bruk av linjelaser?
Nei.
Skjevheter over to meters avstand i stuen er målt til 5 mm.
Totalt avvik i stuen er målt til 5 mm.

Horisontalmålinger utføres ved hjelp av fem stikkprøver i det målte rommet, og vil ikke nødvendigvis avdekke alle skjevheter eller ujevnheter i boligen. For eldre boliger må man normalt forvente noen skjevheter og ujevnheter.

Innvendige overflater

Gulv TG 1

Trestavs parkett.

Vurdering
Gulvene har normal slitasje i forhold til alder, som inkluderer noen bruksmerker, spesielt i entré.

Normal slitasje i forhold til alder og bagatellmessige forhold er ikke hensyntatt i tilstandsvurderingen, da dette er en subjektiv vurdering.

Vegger TG 1

Sparklet/pussede og malte overflater.

Vurdering
Normal slitasje.

Normal slitasje i forhold til alder og bagatellmessige forhold er ikke hensyntatt i tilstandsvurderingen, da dette er en subjektiv vurdering.

Himling TG 1

Malte betongelementer.

Himlingshøyde i stue er målt til 2,51 meter.

Vurdering
Normal slitasje.

Normal slitasje i forhold til alder og bagatellmessige forhold er ikke hensyntatt i tilstandsvurderingen, da dette er en subjektiv vurdering.

Vanninstallasjoner, varme og ventilasjon

Innvendige vann- og avløpsrør TG 1

Ledningsnett for vanntilførsel med rør-i-rør.
Fordelerskap er lokalisert i entré.
Synlig drensrør fra fordelerskapet ut i badet.
Avløpsrør i plast, skjult i konstruksjonen.
Stoppekran er lokalisert i fordelerskap.

Er boligens hovedstoppekran funksjonstestet?
Ja. Hovedstoppekran er testet og funnet tilfredsstillende.

Er stakeluke og lufting på boligens avløpsrør lokalisert og undersøkt?
Nei. I dette tilfellet er avløpsrøret skjult i konstruksjonen, og det er ikke fysisk mulig å besiktige eventuell stakeluke eller lufting.

Er det registrert nedsatt funksjon på avløpskapasitet og vanntrykk?
Nei. Undersøkelsen er begrenset til en enkel funksjonstesting av sanitærutstyr i våtrom og blandebatteri i kjøkken.

Er det funnet åpenbare visuelle avvik på synlige materialer, sammenkoblingspunkter, kondensisolasjon og termisk isolasjon på synlige og tilgjengelige innvendige vann- og avløpsrør?
Ja, det er registrert mindre korrosjon på vannrørene. Korrosjon kan over tid føre til svekkelser i metallet, og potensielt lekkasjer.

Vurdering
Tilstanden er vurdert ut fra alder og enkle visuelle observasjoner, da undertegnede ikke har spesialisert kompetanse på området. Kun boligens innvendige røranlegg er vurdert, mens store deler av ledningsnettet er skjult i konstruksjonen og kunne ikke inspiseres ved befaringen. Ved behov for en mer detaljert kontroll, må fagkyndig med spisskompetanse engasjeres.

Anbefalt brukstid for kobber- og støpejernsrør er på 40- og 50 år avhengig av type rør. Teknisk levetid er 25 - 100 år. Normal levetid for plastrør er 25 - 50 år. Normal levetid for automatiske vannstoppere er 10 - 30 år.

Vannbåren varme

TG 1

Radiatorer med forsyning av varmtvann fra fjernvarmeanlegg.
Anlegget er hovedsakelig skjult.

Vurdering
Vurderingen er basert på alder og enkle visuelle observasjoner, da undertegnede ikke har spesialkompetanse innen området. Det er viktig å merke seg at reguleringsventiler/termostater ikke er blitt testet for funksjonalitet i denne vurderingen.

Ventilasjon

TG 1

Mekanisk avtrekk fra kjøkken og bad.
Luftespalte under dør mot våtrom.

Er boligens luftutveksling funnet tilfredsstillende ved hjelp av papir eller lignende?
Ja, ventilasjonen er vurdert som tilfredsstillende basert på at boligen har mekanisk avtrekk på bad og kjøkken, samt tilstrekkelig tilluft i oppholdsrom. Luftmålinger er imidlertid ikke utført ved denne typen kontroll.

Er det utført rens, eller fornying?
Nei, ikke som er kjent.

Luftutveksling kontrolleres enkelt med papir eller lignende, men luftmålinger utføres ikke ved denne typen kontroll.

Kjøkken

Kjøkkeninnredning

TG 1

Kjøkkeninnredning med glatte fronter.
Laminat benkeplate med nedfelt kum i rustfritt stål.
Opplegg for oppvaskmaskin.
Kjøkkeninnredningen er ifølge eiers representant fra byggeår.

Er det ved hjelp av fuktoverflateindikator registrert indikasjoner på skadelig fukt ved kjøleskap og eventuelle vanninstallasjoner?
Nei.

Vurdering
Innredningen har normal slitasje som innebærer noen bruksmerker, men er etter en helhetsvurdering gitt TG 1.

Hvitevarer er ikke undersøkt eller vurdert. Med unntak av området under kjøkkenvasken, blir ikke skuffer og skap gjennomgått med en funksjonstest. Justeringer må påregnes med jevne mellomrom.

Terrasse, balkong og lignende

Terrasse/balkong

TG 1

Delvis innglasset balkong i betongkonstruksjon, med adkomst fra stue, ca. 9 m².
Betongdekke.
Rekkverk i metall og glass.
Rekkverkshøyden er målt til 1,10 m.

Er det funnet avvik på rekkverkshøyde og åpninger i henhold til gjeldende forskrifter under befaringen?
Nei.

Er det funnet åpenbare visuelle tegn til skader eller svekkelser i hovedkonstruksjonen?
Nei. Balkongen er i hovedsak kontrollert fra oversiden.

Er det funnet avvik på vannavrenning og fuktsikring mot yttervegg?
Nei.

Bad

Om våtrommet og dokumentasjon

Badet er fra byggeåret.
På grunn av badets alder i forhold til forventet levetid må oppussing med nytt vanntett sjikt (membran) påregnes innen nær fremtid.

Er det fremvist dokumentasjon på utførelse?
Nei, det er ikke fremlagt noen dokumentasjon på utførelsen. Dette fører til at det ikke er mulig for den utførende å undersøke den underliggende konstruksjonen.
Det skal imidlertid bemerkes at dokumentasjon som detaljerer konstruksjonens oppbygging ikke var et krav på tidspunktet da badet skal ha blitt pusset opp.

Våtrom bygget i denne typen konstruksjon har en forventet levetid på 10–20 år, avhengig av bruken, utførelse og materialvalg. Dersom hele eller deler av våtrommet nærmer seg eller har overskredet denne levetiden, må det tas i betraktning at rehabilitering kan bli nødvendig i nær fremtid.

Kontroll i tilliggende konstruksjoner - Hulltakning

TG 0

Fuktmålingen ble utført på følgende måte:
Måleinstrument: Protimeter MMS3, utstyrt med piggelektrode.
Hvor og hva som er målt: Tilstøtende rom, målt i bunnsvill.
Sted for måling: Bak dusjsonen.
Måleresultat: Under 6,5 vektprosent.

Er det utført hulltaking med fuktmåling i rommets veggkonstruksjon. Dersom "Nei", hva er årsaken til dette?
Ja. Hulltaking er foretatt.

Er det ved visuell inspeksjon av hullet avdekket symptomer på fuktskade/feil utførelse?
Visuell inspeksjon av hullet avdekket ingen symptomer på fuktskade eller tegn på feil utførelse.

Vurdering
TG 0 gis i henhold til NS3600 da det ikke ble registrert fuktighetsnivåer over det som er normalt.

Hulltaking med fuktmåling kan avdekke lokale lekkasjer, men gir ingen garanti for å identifisere alle problemområder.

Gulv- og veggoverflater, vanntett sjikt og sluk TG 2

Sluk i plast og metall.
Gulv og vegger er flislagte.

Er det vanntette sjiktet synlig for inspeksjon?
Nei, derfor er vurderingen i hovedsak basert på alder og nevnte punkter under.

Spørsmål til eiers representant: Hva er alderen på vanntett sjikt?
Byggeår.

Er det funnet tegn til mansjett og klemring i sluket?
Ja. Mansjett og klemring er registrert i sluket.

Er det mulig å rengjøre sluket?
Ja.

Er det funnet synlige tegn til utettheter rundt eventuelle rørgjennomføringer i våte soner?
Nei.

Er det funnet tydelige tegn på feil utførelse, feil materialvalg eller skadelig fukt?
Nei.

Er det registrert vesentlige riss eller sprekker i overflater?
Nei. Overflater har normal slitasje i forhold til alderen.

Er det ved tilfeldig stikktakning registrert tegn til bom (hulrom) under flis?
Ja. Det er registrert tegn på hulrom under enkelte fliser. Hulrom under flisene kan i noen tilfeller øke muligheten for sprekker i flisene.

Er det registrert spor etter råteskade, muggvekst eller skadedyr?
Nei. Ingen åpenbare spor ble visuelt registrert.

Er fall mot sluket og høyde på vanntett sjikt i døråpning funnet tilfredsstillende?
Ja. Det er registrert tilfredsstillende fall mot sluket og høydeforskjell mellom slukrist og terskel i døråpning.
Gulvets fall og høyde på sluk er kontrollert punktvis med linjelaser. Slike stikktakninger vil ikke avsløre alle eventuelle ujevnheter på et gulv. Avslutning mellom membran og terskel er skjult i konstruksjonen og kan derfor ikke undersøkes.

Er det dør eller vindu i våtsonen direkte eksponert for vannsøl?
Nei.

Vurdering
TG 2 er gitt på grunn av alder på vanntett sjikt sett i lys av forventet levetid og normal bruksslitasje. Det vanntette sjiktet har oppnådd en alder som øker risiko for skader/følgeskader.

Det vanntette sjiktet (membran) som er ansvarlig for å danne en vanntett barriere, kan generelt med tiden og på grunn av bruksslitasje bli svekket. Om hele eller deler av våtrommet er nær eller over normal brukstid må det tas i betrakting at våtrommet kan ha behov for rehabilitering innen nær fremtid. De delene av det vanntette sjiktet som ikke er synlig under inspeksjonen vurderes hovedsakelig ut ifra alder opp mot forventet levetid. Fuktutsatte overflater har økt behov for jevnlig vedlikehold.

Sanitær TG 1

Dusj på gulv med dører i herdet glass.
Servant.
Opplegg for vaskemaskin.
Gulvstående klosett.

Er det funnet vesentlige riss eller sprekker på utstyret?
Nei.

Forventet levetid på utstyr i porselen, kompositt, rustfritt stål og emaljert stål er 50 - 75 år, mens armaturer har en forventet levetid på 15 - 25 år.

Fast inventar TG 1

Benkeskap og overskap med glatte fronter.

Er det funnet vesentlige symptomer på fuktpåkjenninger?
Nei.

Vurdering
Normal slitasje blir ikke hensyntatt i denne vurderingen.

Elektrisk anlegg

Elektrisk anlegg

Sikringsskap med automatsikringer og jordfeilbryter.
Anlegget er i hovedsak skjult i konstruksjonen.
Varmekabler er ifølge eiers representant lagt i baderomsgulvet.

Dersom det ikke foreligger en tilsynsrapport fra DLE (Det Lokale Eltilsyn) eller annen kvalifisert elektrofaglig person fra de siste fem årene, gjennomføres en forenklet vurdering basert på kontrollpunktene i Tryggere Bolighandel § 2-18. Hensikten med vurderingen er å vurdere om det er nødvendig med en utvidet kontroll av en elektrofaglig kvalifisert person innen nær fremtid.

Denne vurderingen er begrenset til de angitte kontrollpunktene, og utføres uten å fastsette tilstandsgrad, i samsvar med DIBK sin faglige veiledning. Den baserer seg på enkle visuelle observasjoner i boligen, uten funksjonstestinger, ettersom undertegnede ikke har elektrofaglig kompetanse. Det er viktig å merke seg at denne forenklede vurderingen ikke er tilstrekkelig for å identifisere alle potensielle feil eller mangler, og kan derfor ikke erstatte en fullstendig el-kontroll.

Kun autoriserte elektrofaglige personer har kompetanse og lov til å gjennomføre en el-kontroll. For å kartlegge anleggets tilstand, må en kvalifisert elektrofaglig person kontaktes.

Er det fremlagt en tilsynsrapport fra DLE (det lokale el-tilsynet) eller en annen kvalifisert elektrofaglig person i løpet av de siste fem årene?
Ja. Det er fremvist avsluttet tilsynssak fra 2021. Det er av den grunn ikke utført en forenklet vurdering.

Spørsmål til eiers representant: Når ble anlegget installert eller sist totalt rehabilitert?
Anlegget er fra byggeåret.

Spørsmål til eiers representant: Løses sikringer ofte ut?
Nei.

Spørsmål til eiers representant: Har det vært brann, branntilløp eller varmgang i anlegget?
Nei.

Spørsmål til eiers representant: Finnes det kursfortegnelse og er antallet sikringer i samsvar med denne?
Ja.

Spørsmål til eiers representant: Foreligger samsvarserklæring på utførte arbeider etter år 1999?
Ja.

Ved installasjon eller utførelse av arbeid på det elektriske anlegget etter 1999, skal det foreligge en samsvarserklæring som bekrefter overholdelse av gjeldende forskrifter.

Elektrisk ledningsnett har en forventet levetid på ca. 30 år.

AREAL OG ROMBETEGNELSER

Arealene er oppmålt under befaringen med avstandsmåler og avrundet til nærmeste hele kvadratmeter, i samsvar med NS 3940:2023 Tillegg A. Fordelingen mellom primær- og sekundærareal fremstilles over en overgangsperiode, i samsvar med takstbransjens retningslinjer for arealmåling (2014). Rommene betegnes slik de fremstår under befaringen, selv om de i enkelte tilfeller kan avvike fra godkjente byggetegninger og gjeldende byggeregler. Angivelsen av rom for varig opphold i rapporten innebærer ikke nødvendigvis at rommet er, eller kan bli, godkjent for varig opphold i samsvar med dagens forskriftskrav. De ulike arealene er kort forklart i eksempeltegningen under.

Eksempeltegning

Arealer

Nivå /Sum	BRA - I Internt bruksareal	BRA - E Eksternt bruksareal	BRA - B Innglasset balkong	TBA Terrasse- og balkongareal
Kjeller		5		
3. etasje	57			9
Sum	57	5		9
Totalt bruksareal	62			

Oppmålingen er fysisk utført med en håndholdt avstandsmåler som har nøyaktighet på +/- 1 mm, og har ikke blitt kontrollert opp mot godkjente tegninger.

Rombetegnelser

Nivå	BRA - I Internt bruksareal	BRA - E Eksternt bruksareal	BRA - B Innglasset balkong
Kjeller		Ekstern bod	
3. etasje	Bad, entré, stue/kjøkken og soverom.		

Primær- og sekundærareal

Nivå	Primærareal P-rom	Sekundærareal S-rom	Primærrom P-rom	Sekundærrom S-rom
3. etasje	57		Bad, entré, stue/kjøkken og soverom.	

Oppføringen av primær- og sekundærareal er ment for orientering og sammenligning, som en del av en overgangsperiode med de nye arealbegrepene.

FORUTSETNINGER

Omfang

Tilstandsrapporten er utarbeidet i samsvar med bestemmelsene i Forskrift til Avhendingslova 'Tryggere Bolighandel'. I tillegg til de undersøkelsene forskriften krever, utføres det også noen tekniske tilleggsundersøkelser av visse bygningsdeler utenfor forskriften, som vi anser som viktige ved eierskifte. Direktoratet for byggkvalitets faglige veiledning av Tryggere Bolighandel er også lagt til grunn for vurderinger. Rapporten detaljerer elementene som ble inspisert og omfanget av oppdraget. Formålet med tilstandsrapporten er å bidra til et tryggere grunnlag ved eierskifte. Dette oppnås ved å identifisere synlige avvik eller skader på de elementene som ble undersøkt under inspeksjonen. I tillegg kan det også inkluderes levetidsvurderinger basert på databladene fra SINTEF Byggforsk og den utførendes erfaring. Positive egenskaper vil normalt ikke bli spesielt fremhevet.

Undersøkelsene

Undersøkelsene utføres gjennom visuelle observasjoner, i tillegg til de spesifikke fysiske undersøkelsene beskrevet i Forskrift til Avhendingslova som utføres ved stikkprøver. Åpning av konstruksjoner utføres ikke, med unntak av hulltaking der forskriften krever dette, og hvor eier/representant har gitt tillatelse. Tepper, møbler og annet inventar blir flyttet når det er nødvendig for å komme til det rommet eller den bygningsdelen som skal undersøkes. Dette gjelder likevel ikke for særlig tunge møbler og inventar, når disse ikke skjuler vesentlige installasjoner eller innretninger, og det heller ikke er andre grunner til å mistenke at flytting vil kunne avdekke vesentlige forhold. Dette innebærer at ikke nødvendigvis alle overflater blir undersøkt. Utvendige konstruksjoner inspiseres fra bakken, ved mindre den utførende finner en sikker løsning i henhold til våres retningslinjer for HMS. Vanligvis fjernes ikke innfelte belysninger for inspeksjon av dampsperren, på grunn av skaderisiko og kompetansebegrensninger. Bygningsdeler skjult av snø eller uflyttbare gjenstander under befaring vurderes vanligvis ikke i rapporten.

Tilstandsgradene

Ved rapportens vurderinger vil bygningsdeler bli tildelt en tilstandsgrad, som reflekterer tilstanden i forhold til definert referansenivå. Valg av tilstandsgrad vurderes i hovedsak etter kriterier som er definert i standarden NS 3600:2018, men det kan i noen tilfeller være enkelte unntak. Direktoratet for byggkvalitets faglige veiledning av Tryggere Bolighandel er også lagt til grunn for fastsetting av tilstandsgrader. Generelt er referansenivået for vurderinger byggeforskrifter/regler gjeldende da boligen/bygningsdelen ble bygget, men noen områder følges dagens forskriftskrav, i samsvar med bestemmelsene i 'Tryggere Bolighandel'.

Begrensninger

Rapporten gir ikke garanti for eiendommens tilstand. Den identifiserer kun synlige avvik og mangler i henhold til oppdragets omfang og observasjoner under befaringen, og gir ingen garantier for skjulte eller fremtidige feil og skader. Rapporten avslører ikke nødvendigvis alle feil ved boligen. Selv om stikkprøver ikke viser avvik, er dette ikke en absolutt garanti. Rapporten definerer 'avvik' som tilstander som er dårligere enn det fastsatte referansenivået. Analysen dekker ikke alle aspekter ved eiendommen, men fokuserer kun på de spesifikke elementene som er vurdert og presentert i rapporten. For eksempel, rapporten dekker ikke tilstanden til sidebygninger (garasje, boder etc.), fellesarealer, utendørsanlegg (f.eks basseng, pumpeanlegg osv), geotekniske forhold, radon, stikkledninger, statikk, tilbehør, hvite- og brunevarer (inkludert integrerte hvitevarer), full funksjonstesting av; VVS, piper, ildsteder- og elektriske installasjoner, isolasjon, utvendige trapper, støttemurer, skjulte installasjoner og normal slitasje i forhold til alder. For spesifikke vurderinger utover rapportens dekning, anbefales det å innhente fagkyndige vurderinger. Rapporten følger hovedsakelig kontrollpunktene fra 'Tryggere Bolighandel', men enkelte punkter kan utelates til tross for gjennomføring. Bagatellmessige forhold uten vesentlig betydning kommenteres normalt ikke. Vurderingene av det elektriske anlegget og VVS-installasjoner er forenklede, og en kvalifisert spesialist bør engasjeres for mer omfattende vurderinger av disse områdene.

Arealer

Med mindre annet er angitt i arealseksjonen, blir arealene fysisk oppmålt med håndholdt avstandsmåler under befaringen og avrundet til nærmeste kvadratmeter i henhold til NS 3940:2023 Tillegg A. Oppgitte arealer gir ikke alene grunnlag for ren matematisk beregning av eiendommens verdi. Rommene betegnes slik de fremstår under befaringen, selv om de i enkelte tilfeller kan avvike fra godkjente byggetegninger og gjeldende byggeregler. Angivelsen av rom for varig opphold i rapporten innebærer ikke nødvendigvis at rommet er, eller kan bli, godkjent for varig opphold i samsvar med dagens forskriftskrav. Arealberegningene for eksterne boder må anses som omtrentlige, på grunn av begrensninger i oppmålingen forårsaket av lagrede gjenstander og avrundingsregler. Bodene vil bli vist frem av selger eller representant, men bruksretten til disse er ikke kontrollert.

Selgers/kjøpers ansvar

Rapportens utførende er ikke ansvarlig for tilbakeholdt eller uriktig informasjon fra selger eller selgers representant som kan påvirke tilstandsrapporten. Rapporten fritar ikke kjøper fra undersøkelsesplikten. Før rapporten tas i bruk, må selger eller selgers representant lese gjennom rapporten og gi tilbakemelding på eventuelle feil eller manglende relevante opplysninger. Dersom rapporten avdekker potensielle problemområder, anbefales det å engasjere fagfolk for videre undersøkelser.

Gyldighet

Rapporten er gyldig i ett år fra befaringsdatoen, eller frem til en ny kjøper blir bundet til å kjøpe eiendommen, avhengig av hva som inntreffer først. Dersom eiendommen ikke selges innen ett år etter befaringsdatoen, må det gjennomføres en ny befaring og rapporten må oppdateres. Det er viktig å merke seg at rapporten kun gjelder for den tilstanden eiendommen var i på tidspunktet for befaringen, og den gir ingen garantier for fremtidige forhold. Eventuelle skader eller endringer som oppstår etter befaringen, vil ikke være dekket av rapporten. Selger må derfor kontakte oss hvis det skjer endringer eller skader etter befaringen, slik at rapporten kan oppdateres og eventuelle nye skader eller endringer kan dokumenteres. Videre kan rapporten ikke benyttes ved flere salg innenfor gyldighetsperioden.

SIGNICAT

Egenerklæring Sankt Halvards gate 1G.pdf

Signers:

Name	*Method*	*Date*
Heslien, Fredrik	BANKID	2025-04-09 09:25

This document package contains:

- Front page (this page)
- The original document(s)
- The electronic signatures. These are not visible in the document, but are electronically integrated.

This file is sealed with a digital signature. The seal is a guarantee for the authenticity of the document.

THE SIGNED DOCUMENT FOLLOWS ON THE NEXT PAGE >

Eiendommen som selges

1. Gateadresse

Sankt Halvards gate 1G, 3015 Drammen

2. Postadresse *

Sankt Halvards gate 1G, 3015 Drammen

Om boligeier

3. Hovedselger *

Fredrik Heslien

4. E-postadresse hovedselger *

fheslien@gmail.com

5. Telefonnummer hovedselger *

99323080

6. Medselgere

Skriv inn fullt navn, telefonnummer og e-postadresse for eventuelle medselgere

Dokumentet er elektronisk signert av:
Heslien, Fredrik

7. Når kjøpte du boligen? *

År og måned

August 2021

8. Har du selv bodd i boligen? *

Når og hvor lenge har eieren bodd i boligen? Hvis det er lengre perioder eieren ikke har bodd i boligen er det fint om du oppgir dette. Her kan du også oppgi annen relevant informasjon om eierskapet.

Ja

9. Driver du eller andre eiere med omsetning eller utvikling av eiendom? *

Forsikringen gjelder ikke for salg som ledd i næringsvirksomhet. Privatpersoner anses som næringsdrivende når de – helt eller delvis – med profittformål driver med utvikling, oppussing eller omsetning av eiendom.

- ○ Ja
- ◉ Nei

Våtrom

10. Har det vært feil på bad, vaskerom eller toalettrom? *

Gjelder alle våtrom. Feil kan for eksempel være sprekker, skader, vannlekkasje, feil oppbygging, mugg, råte, kjellerlukt eller vann som ikke renner mot sluk.

- ○ Ja
- ◉ Nei, ikke som jeg kjenner til

11. Hvis ja, beskriv feilen og omfanget:

12. Er det utført arbeid på bad, vaskerom eller toalettrom? *

Eksempelvis om det bygget nytt, pusset opp eller gjort arbeid etter en skade.

- ○ Ja
- ◉ Nei, ikke som jeg kjenner til

13. Hvis ja, fortell om arbeidene som ble utført.

- Årstall.
- Navnet på firmaene som utførte arbeidet og hva de ulike er ansvarlige for.
- Om noe av arbeidet er utført av ufaglærte (f.eks. deg selv).
- Om du har dokumentasjon på arbeidet.

Dokumentet er elektronisk signert av:
Heslien, Fredrik

Tak, yttervegg og fasade

14. Har det lekket vann utenfra og inn, eller er det sett andre tegn til fukt? *

Eksempelvis vannlekkasje eller fukt gjennom tak, vegg, vindu, dør, balkong e.l. Med fukt menes også fuktmerker.

- ○ Ja
- ◉ Nei, ikke som jeg kjenner til

15. Hvis ja, beskriv feilen og omfanget:

16. Er det utført arbeid på tak, yttervegg, vindu eller annen fasade? *

Eksempelvis om det er bygget nytt, utført vedlikehold/utskiftninger eller gjort arbeid grunnet en skade.

- ○ Ja
- ◉ Nei, ikke som jeg kjenner til

17. Hvis ja, fortell om arbeidene som ble utført.

- Årstall.
- Navnet på firmaene som utførte arbeidet og hva de ulike er ansvarlige for.
- Om noe av arbeidet er utført av ufaglærte (f.eks. deg selv).
- Om du har dokumentasjon på arbeidet.

Kjeller

18. Har huset eller sameiet/borettslaget hatt problemer med fukt, vann eller oversvømmelse i kjeller eller underetasje? *

- ○ Ja
- ◉ Nei, ikke som jeg kjenner til

19. Hvis ja, beskriv feilen:

20. Er det observert vann eller fukt i kjeller, krypkjeller eller underetasje? *

- ○ Ja
- ○ Nei, ikke som jeg kjenner til
- ◉ Min boenhet har ikke kjeller, krypkjeller eller underetasje

Dokumentet er elektronisk signert av:
Heslien, Fredrik

21. Hvis ja, beskriv omfanget:

22. Er det utført arbeid med drenering? *

Drenering skal hindre at vann renner inn i kjelleren. Drenering består av en "knasteplast" eller drensplate som lufter grunnmuren, grov grus like dypt som grunnmuren, og et drensrør som frakter vannet bort. Arbeid på drenering inkluderer vedlikehold, utskiftninger av masser, reparasjon av drensrør og annet arbeid som følge av en skade.

- ○ Ja
- ◉ Nei, ikke som jeg kjenner til

23. Hvis ja, fortell om arbeidene som ble utført.

- Årstall.
- Navnet på firmaene som utførte arbeidet og hva de ulike er ansvarlige for.
- Om noe av arbeidet er utført av ufaglærte (f.eks. deg selv).
- Om du har dokumentasjon på arbeidet.

Elektrisitet

24. Har det vært feil på det elektriske anlegget? *

For eksempel sikringer som går hyppig, defekte varmekabler eller ledninger, stikkontakter o.l. som er defekte eller unormalt varme. Omfatter også eventuelle pålegg fra EL-tilsynet og/eller brannvesenet.

- ○ Ja
- ◉ Nei, ikke som jeg kjenner til

25. Hvis ja, beskriv feilen og omfanget:

26. Er det utført arbeid på det elektriske anlegget? *

Eksempelvis om det bygget nytt, pusset opp eller gjort arbeid etter en skade.

- ◉ Ja
- ○ Nei, ikke som jeg kjenner til

27. Hvis ja, fortell om arbeidene som ble utført.

- Årstall.
- Navnet på firmaene som utførte arbeidet og hva de ulike er ansvarlige for.
- Om noe av arbeidet er utført av ufaglærte (f.eks. deg selv).
- Om du har dokumentasjon på arbeidet.

2025, Finn Haugen Elektroentreprenør AS. Montert tilbake stikk i punkter på tv-vegg i stue. Justert kabelforlegning til stikk terrasse. Byttet bryter for stue. Festet stikk i gang. Byttet armatur på bad. Dokumentasjon ligger vedlagt.

Dokumentet er elektronisk signert av:
Heslien, Fredrik

Rør

28. Har eiendommen privat vannforsyning (ikke tilknyttet det offentlige vannettet), septik, pumpekum, brønn, avløpskvern eller liknende? *

- ○ Ja
- ◉ Nei, ikke som jeg kjenner til

29. Hvis ja, spesifiser hvilken type:

30. Har det vært feil på utvendige eller innvendige avløpsrør eller vannrør? *

Feil kan for eksempel være:

- Rør lekker vann.
- Vann slår opp av sluk, toalett eller avløpsrør.
- Du må jevnlig stake eller spyle opp tette avløpsrør. Gjelder utvendige og innvendige rør, brønn, tilkobling til offentlig anlegg, septiktank og kloakksystem.

- ○ Ja
- ◉ Nei, ikke som jeg kjenner til

31. Hvis ja, beskriv feilen:

32. Er det utført arbeid på utvendige eller innvendige avløpsrør eller vannrør? *

Du behøver ikke beskrive rent vedlikehold, men om det er bygget nytt eller gjort arbeid etter en skade må det nevnes.

- ○ Ja
- ◉ Nei, ikke som jeg kjenner til

33. Hvis ja, fortell om arbeidene som ble utført.

- Årstall.
- Navnet på firmaene som utførte arbeidet og hva de ulike er ansvarlige for.
- Om noe av arbeidet er utført av ufaglærte (f.eks. deg selv).
- Om du har dokumentasjon på arbeidet.

Ventilasjon og oppvarming

Dokumentet er elektronisk signert av:
Heslien, Fredrik

34. Er det — eller har vært — nedgravd oljetank på eiendommen? *

- ○ Ja
- ◉ Nei, ikke som jeg kjenner til

35. Hvis ja, beskriv tilstanden og om tanken er tømt/sanert eller fylt igjen:

36. Har det vært feil på varmeanlegg eller ventilasjonsanlegg? *

Eksempelvis fyrkjeler, oljetanker, varmepumper, fjernvarme, pelletsanlegg, gasskjeler og lignende varmeanlegg.

- ○ Ja
- ◉ Nei, ikke som jeg kjenner til

37. Hvis ja, beskriv feilen og omfanget, og eventuelt hva som ble utført av arbeider på anlegget:

38. Er det utført arbeid på varmeanlegg eller ventilasjonsanlegg? *

Eksempelvis om det er montert nytt, utført vedlikehold, utskiftninger eller gjort arbeid etter en skade.

- ○ Ja
- ◉ Nei, ikke som jeg kjenner til

39. Hvis ja, fortell om arbeidene som ble utført.

- Årstall.
- Navnet på firmaene som utførte arbeidet og hva de ulike er ansvarlige for.
- Om noe av arbeidet er utført av ufaglærte (f.eks. deg selv).
- Om du har dokumentasjon på arbeidet.

Skjevheter og sprekker

40. Er det tegn på setningsskader eller sprekk i fliser? *

Tegn på setningsskader kan for eksempel være sprekker i grunnmur eller kjeller, eller skjevheter og ujevnheter som skyldes bevegelse i grunnen. Det kan også være sprekker innvendig, skjeve gulv, vinduer og dører som ikke lar seg åpne.

- ○ Ja
- ◉ Nei, ikke som jeg kjenner til

41. Hvis ja, beskriv feilen og omfanget, samt hvilke tiltak som er gjort:

Dokumentet er elektronisk signert av:
Heslien, Fredrik

Vedlegg

42. Har det vært feil eller gjort endringer på ildsted eller pipe? *

Feil kan for eksempel være sprekker, pipebrann, dårlig trekk eller fyringsforbud. Endringer kan for eksempel være bytte av ildsted eller plombering av pipe.

- ○ Ja
- ◉ Nei, ikke som jeg kjenner til

43. Hvis ja, beskriv feilen eller endringer som er gjort:

Sopp og skadedyr

44. Har det vært skadedyr i boligen? *

Eksempler på skadedyr: Rotter, mus, maur, biller, skjeggkre.

- ○ Ja
- ◉ Nei, ikke som jeg kjenner til

45. Hvis ja, opplys om hva slags skadedyr og omfanget:

Hvis bekjempelse av skadedyr ble utført, beskriv hva som ble gjort og når saneringen ble utført, samt hvem som utførte saneringen. Hvis arbeid er utført på ulike deler av boligen kan du opplyse om dette her.

46. Har det vært skadedyr i andre bygninger på eiendommen? *

Bor du i leilighet kan fellesområder være garasje, ganger, boder, vaskerom osv.
Eksempler på skadedyr: Rotter, mus, maur, biller, skjeggkre.

- ○ Ja
- ◉ Nei, ikke som jeg kjenner til

47. Hvis ja, hva slags skadedyr og hva var omfanget?

Beskriv mer detaljert. Hvis bekjempelse av skadedyr ble utført, beskriv hva som ble gjort og når saneringen ble utført, samt hvem som utførte saneringen hvis du kjenner til dette. Hvis arbeid er utført på ulike deler av sameiet/borettslaget kan du opplyse om dette her.

48. Har det vært mugg, sopp eller råte i sameiet eller borettslaget? *

Mugg kan framstå som prikker eller flekker på en overflate. Råteskadet treverk sprekker opp og bærer preg av å være svekket.

- ○ Ja
- ◉ Nei, ikke som jeg kjenner til

Dokumentet er elektronisk signert av:
Heslien, Fredrik

49. Hvis ja, beskriv omfanget?

Beskriv mer detaljert. Hvis sanering av mugg/sopp/råte er utført, beskriv hva som ble gjort og når saneringen ble utført, samt hvem som utførte saneringen hvis du har kjennskap til det. Hvis arbeid er utført på ulike deler av sameiet/borettslaget kan du opplyse om dette her.

Planer og godkjenninger

50. Mangler leiligheten brukstillatelse eller ferdigattest? *

Velg Ja dersom det er utført påbygg, nybygg, fasadeendringer eller ombygninger som det ikke er søkt om eller som ikke er godkjent. Dette omfatter også innvendige endringer, hvor for eksempel bod er omgjort til oppholdsrom (soverom, kjellerstue osv.)

Velg Ja også om det foreligger påbud fra offentlig myndigheter, eksempelvis rivningspåbud eller pålegg om tilbakeføring.

Bor du i leilighet kan du gjøre en vurdering av de søknadspliktige tiltakene du er ansvarlig for.

- ○ Ja
- ◉ Nei, ikke som jeg kjenner til

51. Hvis ja, beskriv hva som mangler og hvorfor:

52. Har du bygd på eller gjort om kjeller, loft eller annet til boligrom? *

- ○ Ja
- ◉ Nei

53. Hvis ja, fortell om arbeidene som ble utført.

- Årstall.
- Navnet på firmaene som utførte arbeidet og hva de ulike er ansvarlige for.
- Om noe av arbeidet er utført av ufaglærte (f.eks. deg selv).
- Om du har dokumentasjon på arbeidet.

54. Selges eiendommen med utleiedel som leilighet, hybel eller lignende? *

- ○ Ja
- ◉ Nei

Dokumentet er elektronisk signert av:
Heslien, Fredrik

55. Hvis ja, er utleiedelen godkjent av kommunen?

Velg Ja dersom utleiedelen er godkjent som en egen boenhet som tilfredsstiller brann- og lydkrav, eller som hybel som er en del av egen bolig.

Velg Nei dersom utleiedelen ikke er godkjent som oppholdsrom, men eksempelvis kun godkjent som bod.

- ○ Ja
- ○ Nei
- ○ Vet ikke

56. Hvis ja eller nei, vennligst utdyp:

57. Kjenner du til andre forhold av betydning eller sjenanse for eiendommen eller nærområdet? *

For eksempel byggeplaner, nabovarsler eller andre prosjekter i nærområdet, endring av reguleringsplaner, veirett, fare for ras, flom, leirskred, osv. Omfatter også plager og sjenanse i nabolaget, samt konflikter, tvister, pålegg fra det offentlige osv. Andre forhold av betydning kan også være arbeid, reparasjoner og oppussing utført av tidligere eier.

- ○ Ja
- ◉ Nei, ikke som jeg kjenner til

58. Hvis ja, beskriv nærmere hvilke forhold:

59. Kjenner du til planer eller bestemmelser som kan medføre endringer av felleskostnader eller fellesgjeld? *

Eksempelvis styrevedtak eller vedtak fra generalforsamling eller årsmøte.

- ○ Ja
- ◉ Nei, ikke som jeg kjenner til

60. Hvis ja, opplys om hvilke planer? Hvor stor endring vil kostnadene og/eller gjelden medføre?

Andre opplysninger

61. Har ufaglærte utført arbeid som normalt bør utføres av faglærte? Du trenger ikke gjenta noe du allerede har nevnt. *

Inne i huset bør for eksempel alt arbeid på bærende konstruksjoner og brannskiller utføres av faglærte. Utvendig bør for eksempel oppføring av støttemurer over 1 meter utføres av faglærte. Er det arbeid du er i tvil om, anbefaler vi at du skriver dem ned her.

- ○ Ja
- ◉ Nei, ikke som jeg kjenner til

Dokumentet er elektronisk signert av:
Heslien, Fredrik

62. Hvis ja, beskriv mer detaljert hva som ble gjort og når, samt hvem som utførte arbeidet. Hvis arbeid er utført på ulike deler av boligen kan du opplyse om dette her.

63. Er det utført radonmåling? *

Radon er en usynlig og luktfri radioaktiv gass, som i inneluft øker risikoen for lungekreft. Det er påbudt å måle radon i utleieenhet som leilighet, hybel eller lignende.

Les om radon og radonmåling hos Direktoratet for stråling og atomsikkerhet (DSA) https://dsa.no/radon

- ○ Ja
- ◉ Nei, ikke som jeg kjenner til

64. Hvis ja, når ble målingen utført og hva ble måleverdiene?

65. Kjenner du til om sameiet eller borettslaget er involvert i konflikter av noe slag? *

- ○ Ja
- ◉ Nei, ikke som jeg kjenner til

66. Hvis ja, fortell om konflikten og partene slik du har forstått det:

67. Har du andre opplysninger om boligen eller eiendommen utover det du har svart?

Her kan du opplyse om feil eller mangler du ikke har beskrevet tidligere.
Du kan også opplyse om oppgraderinger og andre positive sider ved boligen eller eiendommen du ønsker å løfte fram.

Boligselgerforsikring

Dokumentet er elektronisk signert av:
Heslien, Fredrik

En boligselgerforsikring sikre deg mot erstatningskrav fra boligkjøper.

Som boligselger er du ansvarlig for feil og mangler som ikke er beskrevet i egenerklæringen, tilstandsrapporten eller prospektet. Avhendingsloven regulerer hva boligkjøper kan søke erstatning for, og vilkårene bestemmer hva forsikringen dekker.

Med boligselgerforsikring vil Gjensidige:

- dekke ditt erstatningsansvar
- håndtere saksbehandling og dialogen med boligkjøper i en eventuell skadesak
- utrede skadeomfanget
- utbetale erstatning eller rette skaden
- representere deg i en eventuell rettssak

Dekning og vilkår
For mer informasjon, ring Gjensidige på 21 40 86 00 eller gå til https://www.gjensidige.no/privat/forsikring/bolig-og-innbo/boligselgerforsikring/

Priser
Prisen på forsikringen avhenger av prisantydningen. Type bolig bestemmer hvilken promillesats:

- Andels- og aksjeleilighet: 2,69 promille
- Bolig med seksjonsnummer: 4,58 promille
- Bolig med eget gårs- og bruksnummer: 5,71 promille
- Fritidsbolig og tomt: 6,31 promille

Kjøp og angreret

- Éngangssum: Prisen dekker hele din ansvarsperiode på 5 år.
- Ingen egenandel: Er skaden dekket betaler du ingenting. Boligkjøper må selv dekke de første 10.000 kr.
- Betaling: Du betaler ingenting nå. Beløpet trekkes fra oppgjøret for boligsalget. Hvis boligen ikke blir solgt vil du ikke bli belastet.
- Angrerett: Du kan angre kjøpet fram til eiendommen legges ut for salg.

68. Ønsker du boligselgerforsikring? *

Etter at du trykker "Send inn" får du instruksjoner om hvordan du signerer egenerklæringen.

- ◉ Ja, jeg ønsker boligselgerforsikring
- ○ Nei, jeg ønsker ikke boligselgerforsikring

Sted: _____

Dato: _____

Sign: _____

Dokumentet er elektronisk signert av:
Heslien, Fredrik

Dokumentet er elektronisk signert av:
Heslien, Fredrik

VEDTEKTER
FOR
SAMEIET BRAGERNES STRAND 1

org. nr. 989 748 041

Vedtektene er fastsatt i forbindelse med opprettelsen av sameiet, sist endret på årsmøte 17.04.2018.

1. Navn

1-1 Navn og opprettelse
Sameiets navn er Sameiet Bragernes Strand 1, sameiet er opprettet ved seksjoneringsbegjæring tinglyst 27.01.2006.

1-2 Hva sameiet omfatter
Sameiet består av 26 boligseksjoner på eiendommen gnr. 113, bnr. 746 i Drammen kommune.

Den enkelte bruksenhet består av en hoveddel, samt eventuelt en eller flere seksjonerte tilleggsdeler. Hoveddelen består av en klart avgrenset og sammenhengende del av en bygning, med egen inngang, og omfatter tilhørende balkong/terrasse/uteareal.
Seksjonerte tilleggsdeler omfatter

- bod
- parkeringsplasser i garasjekjeller og ute.

De deler av eiendommen som ikke inngår i de enkelte bruksenheter er fellesareal.

1-3 Formål
Formålet med sameiet er å:
1. Ivareta driften av sameiet
2. Administrere bruk og vedlikehold av fellesanlegg og fellesareal
3. Ivareta alle andre saker av felles interesse

1-4 Bragernes Strand Huseierforening
Boligsameiet har pliktig medlemskap i Bragernes Strand Huseierforening. Styrets leder representerer Sameiet i Huseierforeningen.

2. Rettslig disposisjonsrett

2-1 Rettslig disposisjonsrett
(1) Seksjonseieren disponerer fritt over egen seksjon med de begrensninger som følger av sameieforholdet og eierseksjonsloven. Seksjonseieren kan fritt selge, pantsette og leie ut sin egen seksjon.

(2) Sameiets styre skal underrettes skriftlig om alle overdragelser og leieforhold. Dersom en seksjonseier leier ut sin bolig, skal hun/han påse at leietaker skriftlig forplikter seg til å følge sameiets vedtekter, vedtak av årsmøter og styret. Ved eierskifte betales et eierskiftegebyr til forretningsfører for sameiet.

(3) Ingen kan kjøpe eller på annen måte erverve flere enn to boligseksjoner. Dette gjelder ikke for kjøp og erverv av fritidsboliger, erverv ved ekspropriasjon, arv eller forskudd på arv til livsarving eller en kreditors erverv for å redde en fordring som er

sikret med pant i en seksjon. Borettslag, staten, fylkeskommuner, kommuner samt selskaper og organisasjoner som eies eller kontrolleres av staten, en fylkeskommune eller en kommune, og som har til formål å skaffe boliger, kan erverve flere seksjoner. Det samme gjelder institusjoner eller sammenslutninger med samfunnsnyttig formål som har til formål å skaffe boliger, eller en arbeidsgiver som skal leie ut seksjonene til sine ansatte.

3. Seksjonseierens rett til å bruke bruksenheten og fellesarealer

3-1 Rett til bruk
(1) Seksjonseieren har enerett til å bruke sin bruksenhet. Seksjonseieren har også rett til å bruke fellesarealene til det de er beregnet til eller vanligvis brukes til, og til annet som er i samsvar med tiden og forholdene.

(2) Bruksenheten og fellesarealene må ikke brukes slik at andre seksjonseiere påføres skade eller ulempe på en urimelig eller unødvendig måte.

(3) Bruksenheten kan bare brukes i samsvar med formålet.

(4) Seksjonseier har ikke rett til å foreta arbeider som påvirker/berører sameiets fellesarealer og fellesanlegg uten godkjenning fra styret/årsmøtet. Dette omfatter slikt som installasjoner på fellesarealer, herunder oppsetting/montering av parabolantenne, varmepumpe, markise o.l.

(5) Kostnader til de- og remontering av installasjoner/utstyr nåværende eller tidligere seksjonseiere har montert, slik som sol/vindavskjerming, fliser og innglassinger, skal ved rehabilitering og andre felles tiltak belastes den seksjon installasjonen tilhører.

3-3 Ordensregler
(1) Årsmøtet kan fastsette vanlige ordensregler for eiendommen.

(2) Dyrehold er tillatt så lenge dette ikke er til ulempe for de øvrige brukerne av eiendommen.

4. Parkering

4-1 Sameiets parkeringsplasser
Seksjonseierne disponerer 28 parkeringsplasser. Av disse ligger
- 26 som tilleggsareal i garasje
- 2 som fellesareal utendørs

4-2 Rettslig disposisjonsrett
Parkeringsplass som er en seksjonert tilleggsdel kan bare selges sammen med hoveddelen.

4-3 Vedlikehold
Sameiet er ansvarlig for drift og vedlikehold av garasjen, herunder rengjøring og vedlikehold av innvendige flater.

4-4 Ladepunkt for el-bil o.l.
(1) En seksjonseier kan med samtykke fra styret anlegge ladepunkt for elbil og ladbare hybrider i tilknytning til en parkeringsplass seksjonen disponerer, eller andre steder som styret anviser. Styret kan bare nekte samtykke dersom det foreligger en saklig grunn.

(2) Kostnader til etablering av ladepunkt, vedlikehold og strøm dekkes av den enkelte sameier. Dersom det ikke foreligger egen måler for strøm, fastsettes avgiften av styret.

5. Felleskostnader, pantesikkerhet og heftelsesform

5-1 Felleskostnader

(1) Kostnader med eiendommen som ikke knytter seg til den enkelte bruksenhet, er felleskostnader. Felleskostnader skal fordeles mellom seksjonseierne etter sameiebrøken. Dersom særlige grunner taler for det, kan kostnadene fordeles etter nytten for den enkelte bruksenhet eller etter forbruk.

(2) Dersom de seksjonseierne som berøres uttrykkelig sier seg enige, kan det i vedtektene fastsettes en annen fordeling enn det som følger av (1).

(3) Følgende felleskostnader fordeles likt på alle seksjonene:
- Kabel-TV og Bredbånd

(4) Følgende utgifter fordeles etter forbruk:
- Utgifter til kaldt- og varmtvann
- Oppvarming av leilighetene

5-2 Betaling av felleskostnader
Den enkelte seksjonseier skal forskuddsvis hver måned betale et akontobeløp som fastsettes av seksjonseierne på årsmøtet eller av styret, for å dekke sin andel av felleskostnadene. Akontobeløpet kan også dekke avsetning av midler til framtidig vedlikehold, påkostninger eller andre fellestiltak på eiendommen dersom årsmøtet har vedtatt slik avsetning. Akontobeløpet skal innkreves etter eierbrøken om ikke annet er bestemt av årsmøtet.

5-3 Panterett for seksjonseiernes forpliktelse
De andre seksjonseierne har lovbestemt panterett i seksjonen for krav mot seksjonseieren som følger av sameieforholdet, jf. eierseksjonslovens § 31. Pantekravet kan ikke overstige et beløp som for hver bruksenhet svarer til to ganger folketrygdens grunnbeløp på det tidspunktet tvangsdekning besluttes gjennomført. Panteretten omfatter også krav som skulle ha vært betalt etter at det er kommet inn en begjæring til namsmyndighetene om tvangsdekning.

5-4 Seksjonseierens heftelse for sameiets ansvar og forpliktelser utad
Den enkelte seksjonseier hefter for felles ansvar og forpliktelser etter sin sameierbrøk.

6. Vedlikehold av bygningsmasse og fellesareal

6-1 Seksjonseierens plikt til å vedlikeholde bruksenheten
(1) Seksjonseieren skal vedlikeholde bruksenheten slik at skader på fellesarealene og andre bruksenheter forebygges, og slik at de øvrige seksjonseierne slipper ulemper. Vedlikeholdsplikten omfatter også eventuelle tilleggsdeler. Seksjonseiernes vedlikeholdsplikt omfatter slikt som

a) inventar
b) utstyr, som vannklosett, varmtvannsbereder, badekar og vasker
c) apparater, for eksempel brannslukkingsapparat
d) skap, benker, innvendige dører med karmer
e) listverk, skillevegger, tapet
f) gulvbelegg, varmekabler, membran og sluk
g) vegg-, gulv- og himlingsplater
h) rør, ledninger, sikringsskap fra og med første hovedsikring eller inntakssikring
i) hele inngangsdøren til den enkelte bolig, og innsiden av leilighetens vinduer
j) vann- og avløpsledninger fra og med forgreningspunktet til boligen
k) rørføring fra stigeledning til radiator og radiatorene

Seksjonseieren skal vedlikeholde våtrom slik at lekkasjer unngås.

(2) Vedlikeholdet omfatter også nødvendig reparasjon og utskifting av det som er nevnt ovenfor, men ikke utskiftning av sluk, vinduer og ytterdører. Seksjonseieren er likevel ansvarlig for utskiftning av ødelagte vindusruter, med unntak av nødvendig utskiftning av isolerglass.

(3) Seksjonseieren skal rense sluk og holde avløpsrør åpne frem til fellesledningen. Dette gjelder også sluk på balkong eller lignende som ligger til bruksenheten.

(4) Seksjonseieren skal holde bruksenheten fri for insekter og skadedyr.

(5) Vedlikeholdsplikten omfatter ikke reparasjon eller utskiftning av tak, bjelkelag, bærende veggkonstruksjoner og rør eller ledninger som er bygget inn i bærende konstruksjoner.

(6) Vedlikeholdsplikten omfatter også utbedring av tilfeldige skader, for eksempel skader som er forårsaket av uvær, innbrudd eller hærverk.

(7) Oppdager seksjonseieren skade i bruksenheten som sameiet er ansvarlig for å utbedre, plikter seksjonseieren straks å sende skriftlig varsel til styret.

(8) Etter et eierskifte har den nye seksjonseieren plikt til å utføre vedlikehold, inkludert reparasjoner og utskiftning i henhold til denne bestemmelse. Denne plikten gjelder selv om vedlikeholdet skulle vært utført av den tidligere seksjonseieren.

(9) En seksjonseier som ikke oppfyller vedlikeholdsplikten, skal erstatte tap dette påfører andre seksjonseiere, jf. eierseksjonsloven § 34.

(10) Ved manglende ytre vedlikehold hos seksjonseier, kan styret etter tre måneders varsel la dette utføres for sameiers regning.

6-2 Sameiets plikt til å vedlikeholde og utbedre fellesarealer m.m.
(1) Sameiet skal holde utvendige og innvendige fellesarealer, inkludert bygningen og felles installasjoner, forsvarlig ved like. Vedlikeholdet skal utføres slik at skader på fellesarealene og de enkelte bruksenhetene forebygges, og slik at seksjonseierne slipper ulemper. Vedlikeholdsplikten omfatter alt som ikke faller inn under den enkelte seksjonseiers vedlikeholdsplikt, jf. punkt 6-1. Vedlikeholdsplikten omfatter også reparasjon og utskiftning når det er nødvendig, og utbedring av tilfeldige skader.

(2) Vedlikeholdsplikten omfatter også felles installasjoner som går gjennom bruksenheter, slik som rør, ledninger, kanaler og felles varmeanlegg. Sameiet har rett til å føre nye slike installasjoner gjennom bruksenhetene hvis det ikke skaper vesentlig ulempe for den aktuelle seksjonseieren. Sameiets vedlikeholdsplikt omfatter også utvendig vedlikehold av vinduer.

(3) Sameiets vedlikeholdsplikt omfatter også slikt som utskifting av vinduer, herunder nødvendig utskifting av isolerglass, og ytterdører til boligen eller reparasjon eller utskifting av tak, bjelkelag, bærende veggkonstruksjoner, sluk, samt rør eller ledninger som er bygd inn i bærende konstruksjoner med unntak av varmekabler.

(4) Seksjonseieren skal gi sameiet adgang til bruksenheten for å vedlikeholde, installere og kontrollere installasjoner som nevnt i andre ledd. Kontroll og arbeid i bruksenhetene skal varsles i rimelig tid og gjennomføres slik at det ikke skaper unødvendig ulempe for seksjonseieren eller andre brukere.

(5) Et sameie som ikke oppfyller sin vedlikeholdsplikt, skal erstatte tap dette påfører seksjonseierne gjennom skader på bruksenhetene, jf. eierseksjonsloven § 35.

7. Pålegg om salg og fravikelse - mislighold

7-1 Mislighold
Seksjonseiers brudd på sine forpliktelser overfor sameiet utgjør mislighold. Som mislighold regnes blant annet manglende betaling av felleskostnader, forsømt vedlikeholdsplikt, ulovlig bruk og brudd på ordensregler.

7-2 Pålegg om salg
Hvis en seksjonseier til tross for skriftlig advarsel vesentlig misligholder sine plikter, kan styret pålegge vedkommende å selge seksjonen, jfr. eierseksjonslovens § 38. Advarselen skal opplyse om at vesentlig mislighold gir styret rett til å kreve seksjonen solgt

7-3 Fravikelse
Hvis seksjonseierens oppførsel medfører fare for ødeleggelse eller vesentlig forringelse av eiendommen, eller seksjonseierens oppførsel er til alvorlig plage eller sjenanse for eiendommens øvrige brukere, kan styret kreve fravikelse av bruksenheten etter tvangsfullbyrdelseslovens kapittel 13.

8. Årsmøtet

8-1 Årsmøtets myndighet. Mindretallsvern.
(1) Årsmøtet har den øverste myndigheten i sameiet.

(2) Et flertall på årsmøtet kan ikke ta beslutninger som er egnet til å gi noen seksjonseiere eller utenforstående en urimelig fordel på andre seksjonseieres bekostning.

8-2 Tidspunkt for årsmøtet
(1) Ordinært årsmøte skal holdes hvert år innen utgangen av juni. Styret skal på forhånd varsle seksjonseierne om dato for møtet og om siste frist for å innlevere saker som ønskes behandlet.

(2) Ekstraordinært årsmøte skal holdes når styret finner det nødvendig, eller når minst tre seksjonseiere som til sammen har minst ti prosent av stemmene, krever det og samtidig oppgir hvilke saker de ønsker behandlet.

8-3 Innkalling til årsmøte
(1) Styret innkaller til årsmøte med et varsel som skal være på minst åtte og høyst tjue dager. Styret kan om nødvendig innkalle til ekstraordinært årsmøte med kortere varsel, men varselet kan aldri være kortere enn tre dager. I begge tilfeller skal det gis skriftlig melding til forretningsføreren.

(2) Innkallingen skjer skriftlig. Som skriftlig regnes også elektronisk kommunikasjon.

(3) Innkallingen skal tydelig angi de sakene årsmøtet skal behandle. Skal årsmøtet kunne behandle et forslag som etter loven eller vedtektene må vedtas med minst to tredjedels flertall av de avgitte stemmene, må hovedinnholdet være angitt i innkallingen.

(4) Saker som en seksjonseier ønsker behandlet i det ordinære årsmøtet, skal nevnes i innkallingen når styret har mottatt krav om det før fristen i vedtektenes punkt 8-2 (1).

8-4 Saker årsmøtet skal behandle
(1) Årsmøtet skal behandle de sakene som er angitt i innkallingen til møtet.

(2) Uten hensyn til om sakene er nevnt i innkallingen, skal det ordinære årsmøtet:
- behandle styrets årsmelding

- behandle og eventuelt godkjenne styrets regnskap for foregående kalenderår
- behandle disponering av overskudd/dekning av tap
- velge styremedlemmer
- behandle vederlag til styret

(3) Årsberetning, regnskap og eventuell revisjonsberetning skal senest en uke før ordinært årsmøte sendes ut til alle sameiere med kjent adresse. Dokumentene skal dessuten være tilgjengelige i årsmøtet.

(4) Bortsett fra saker som skal behandles av ordinært årsmøte, kan årsmøtet bare ta beslutning om saker som er angitt i innkallingen til møtet. Hvis alle seksjonseiere er til stede på årsmøtet og stemmer for det, kan årsmøtet også ta beslutning i saker som ikke står i innkallingen. At saken ikke er nevnt i innkallingen, er ikke til hinder for at styret beslutter å innkalle til nytt årsmøte for å avgjøre forslag som er fremsatt i møtet.

8-5 Hvem kan delta i årsmøtet
(1) Alle seksjonseiere har rett til å delta på årsmøtet med forslags-, tale-, og stemmerett. Ektefelle, samboer eller annet medlem av husstanden til eieren av en boligseksjon har rett til å være til stede og uttale seg.

(2) Styremedlemmer, forretningsfører, revisor og leier av boligseksjon har rett til å være til stede på årsmøtet og uttale seg. Styreleder og forretningsfører har plikt til å være til stede med mindre det er åpenbart unødvendig eller de har gyldig forfall.

(3) En seksjonseier kan møte ved fullmektig. Fullmakten kan når som helst tilbakekalles. Seksjonseieren har rett til å ta med en rådgiver til årsmøtet. Rådgiveren har bare rett til å uttale seg dersom et flertall på årsmøtet tillater det. Fullmakten kan ikke angi hva fullmektigen skal stemme.

8-6 Møteledelse og protokoll
(1) Styrelederen leder årsmøtet med mindre årsmøtet velger en annen møteleder. Møteleder behøver ikke å være seksjonseier.

(2) Møtelederen har ansvar for at det føres protokoll over alle saker som behandles, og alle beslutninger som tas på årsmøtet. Møtelederen og minst én seksjonseier som utpekes av årsmøtet blant dem som er til stede, skal underskrive protokollen. Protokollen skal til enhver tid holdes tilgjengelig for seksjonseierne.

8-7 Beregning av flertall og opptelling av stemmer på årsmøtet
I årsmøtet har hver seksjon én stemme, og flertallet regnes etter antall stemmer. Ved opptelling av stemmer anses blanke stemmer som ikke avgitt. Står stemmene likt, avgjøres saken ved loddtrekning.

8-8 Flertallskrav ved ulike beslutninger på årsmøtet
(1) Beslutninger på årsmøtet tas med vanlig flertall av de avgitte stemmene hvis ikke annet flertallskrav er fastsatt i eierseksjonsloven eller vedtektene. Ved valg kan årsmøtet på forhånd fastsette at den som får flest stemmer skal regnes som valgt. Vedtektene kan ikke fastsette strengere flertallskrav enn det som er fastsatt i loven.

(2) Det kreves et flertall på minst to tredjedeler av de avgitte stemmene på årsmøtet for å ta beslutning om

a) ombygging, påbygging eller andre endringer av bebyggelsen eller tomten som går ut over vanlig forvaltning og vedlikehold i det aktuelle sameiet
b) omgjøring av fellesarealer til nye bruksenheter eller utvidelse av eksisterende bruksenheter

c) salg, kjøp, utleie eller leie av fast eiendom, inkludert seksjoner i sameiet som tilhører eller skal tilhøre seksjonseierne i fellesskap, eller andre rettslige disposisjoner over fast eiendom som går ut over vanlig forvaltning
d) samtykke til at formålet for én eller flere bruksenheter endres fra boligformål til annet formål eller omvendt
e) samtykke til reseksjonering som nevnt i eierseksjonslovens § 20 annet ledd annet punktum
g) endring av vedtektene.

8-9 Flertallskrav for særlige bomiljøtiltak
(1) Tiltak som har sammenheng med seksjonseierens bo- eller bruksinteresser, og som <u>går ut over vanlig forvaltning</u>, og som fører med seg økonomisk ansvar eller utlegg for seksjonseierne i fellesskap på <u>mindre enn fem prosent</u> av de årlige felleskostnadene, besluttes med <u>vanlig flertall</u> av de avgitte stemmene på årsmøtet. Hvis tiltaket fører med seg økonomisk ansvar eller utlegg for seksjonseierne i fellesskap på <u>mer enn fem prosent</u> av de årlige felleskostnadene, kreves det flertall på <u>minst to tredjedeler</u> av de avgitte stemmene på årsmøtet.

(2) Hvis tiltakene etter (1) fører med seg et samlet økonomisk ansvar eller utlegg for enkelte seksjonseiere på mer enn halvparten av folketrygdens grunnbeløp på det tidspunktet tiltaket besluttes, kan tiltaket bare gjennomføres hvis disse seksjonseierne uttrykkelig sier seg enige.

8-10 Beslutninger som krever enighet fra alle seksjonseierne
Alle seksjonseiere må, enten på årsmøtet eller på et annet tidspunkt, uttrykkelig si seg enige hvis sameiet skal kunne ta beslutning om

a) salg eller bortfeste av hele eller vesentlige deler av eiendommen
b) oppløsning av sameiet
c) tiltak som medfører vesentlig endring av sameiets karakter
d) tiltak som går ut over seksjonseiernes bo- eller bruksinteresser, uavhengig av størrelsen på kostnaden som tiltaket medfører, og uavhengig av hvor stort økonomisk ansvar eller utlegg tiltaket medfører for de enkelte seksjonseiere.

8-11 Beslutninger som krever samtykke fra seksjonseiere det gjelder
Følgende beslutninger krever samtykke fra de seksjonseiere det gjelder:
- at eierne av bestemte seksjoner plikter å holde deler av fellesarealet vedlike
- innføring av vedtektsbestemmelser som begrenser den rettslige disposisjonsretten over seksjonen
- innføring av vedtektsbestemmelser om en annen fordeling av felleskostnadene enn det som følger av pkt. 5.

8-12 Inhabilitet
Ingen kan delta i en avstemning om

a) et søksmål mot en selv eller ens nærstående
b) ens eget eller ens nærstående ansvar overfor sameiet
c) et søksmål mot andre eller andres ansvar overfor sameiet dersom egen interesse i saken er vesentlig og kan stride mot sameiets interesser
d) pålegg eller krav etter eierseksjonsloven §§ 38 og 39 som er rettet mot en selv eller ens nærstående.

Dette gjelder også for den som opptrer ved eller som fullmektig.

9. Styret og dets vedtak

9-1 Styret - sammensetning, valg, tjenestetid og vederlag
(1) Sameiet skal bestå av et styre som skal bestå av en leder, to styremedlemmer, med ett varamedlem.

(2) Styre- og varamedlemmene tjenestegjør i to år hvis ikke årsmøtet har bestemt noe annet. Første år velges likevel to av medlemmene for bare 1 år. Varamedlemmer velges for ett år. Styremedlem og varamedlem kan gjenvelges.

(3) Årsmøtet skal velge styret med vanlig flertall av de avgitte stemmene. Styrelederen skal velges særskilt. Styret kan velge nestleder, sekretær og eventuelt kasserer blant sine medlemmer.

(4) Årsmøtet skal fastsette eventuelt vederlag til styremedlemmene for foregående styreperiode. Styret bestemmer fordelingen av vederlaget.

9-2 Styremøter
(1) Styreleder skal sørge for at styret møtes så ofte som det trengs. Et styremedlem eller forretningsføreren kan kreve at styret sammenkalles.

(2) Styremøtet skal ledes av styrelederen. Er ikke styrelederen til stede, og det ikke er valgt noen nestleder, skal styret velge en møteleder.

(3) Styret er beslutningsdyktig når tre medlemmer er til stede. Beslutninger kan treffes med mer enn halvparten av de avgitte stemmene. Står stemmene likt, gjør møtelederens stemme utslaget. De som stemmer for en beslutning, må likevel utgjøre mer enn en tredjedel av stemmene.

(4) Styret skal føre protokoll fra styremøtene. Alle de fremmøtte styremedlemmene skal undertegne protokollen.

9-3 Styrets oppgaver
(1) Styret skal sørge for vedlikehold og drift av eiendommen og ellers sørge for forvaltningen av sameiets anliggender i samsvar med lov, vedtekter og beslutninger på årsmøtet.

(2) Styret kan, dersom ordinær drift tilsier det, regulere sameiernes innbetalinger til dekning av fellesutgifter, med en fordeling som samsvarer med vedtektenes kapittel 5.

(3) Styret fungerer som valgkomité, eller det kan opprette en egen valgkomité.

(4) Styret plikter å holde samtlige bygninger fullverdiforsikret.

9-4 Styrets beslutningsmyndighet
(1) Styret skal ta alle beslutninger som ikke i loven eller vedtektene er lagt til andre organer. Beslutninger som kan tas med et vanlig flertall på årsmøtet, kan også tas av styret om ikke annet følger av lov, vedtekter eller årsmøtets beslutning i det enkelte tilfelle.

(2) Styret kan ikke ta beslutninger eller handle på en måte som er egnet til å gi noen seksjonseiere eller utenforstående en urimelig fordel på andre seksjonseieres bekostning.

9-5 Ansettelse eller engasjement av forretningsfører
Årsmøtet kan med vanlig flertall beslutte at sameiet skal ha en forretningsfører. Styret engasjerer forretningsfører, fastsetter økonomiske vilkår og instruks, samt fører tilsyn med at forretningsfører oppfyller sine plikter. Styret kan si opp avtalen med forretningsfører.

9-6 Regnskap og revisjon
(1) Styret skal sørge for ordentlig og tilstrekkelig regnskapsførsel.

(2) Sameiet skal ha registrert eller statsautorisert revisor og velges av årsmøtet. Revisor. tjenestegjør inntil annen revisor er valgt.

9-7 Inhabilitet
Et styremedlem kan ikke delta i behandlingen eller avgjørelsen av noe spørsmål som medlemmet selv eller dennes nærstående har en fremtredende personlig eller økonomisk særinteresse i.

9-8 Styrets representasjonsadgang
(1) Seksjonseierne forpliktes ved underskrift av styrets leder og ett styremedlem i fellesskap.

(2) Styret har rett til å representere seksjonseierne og forplikte dem med sin underskrift i saker som gjelder seksjonseiernes felles rettigheter og plikter. Dette omfatter å gjennomføre beslutninger truffet av årsmøtet eller styret, og rettigheter og plikter som ellers angår fellesareal og fast eiendom. Styret kan også gjøre gjeldende krav seksjonseiere har mot utbyggeren dersom kravet knytter seg til mangler ved fellesarealene eller forsinket ferdigstillelse av disse.

10. Forholdet til eierseksjonsloven
For så vidt ikke annet følger av disse vedtekter, gjelder reglene i lov om eierseksjoner av 16.6.2017 nr. 65.

11. Tvister
Eventuelle tvister i sameieforhold avgjøres av de ordinære domstolene. Andre tvister blir å avgjøre ved de ordinære domstoler. Partene vedtar eiendommens verneting som eneste verneting.

Verdifulle råd til deg som skal kjøpe bolig

For de aller fleste er et boligkjøp den største investeringen vi gjør i løpet av livet. Da er det viktig å være proaktiv (Proaktiv = tenke riktig først, handle riktig etterpå). Vi vil gjerne være Proaktiv på dine vegne, og gi deg noen gode råd på veien.

1. Før boligjakten starter

Før du begynner å kikke, er det enkelte kriterier som må være satt. Hvor vil du bo? Hva er din økonomiske smertegrense? Hvilke krav har du til boligen? Hva er viktig for deg? Kanskje må du ofre sjøutsikten for å få de tre nødvendige soverommene? En budrunde kan fort bli hektisk, for å holde hodet kaldt må du derfor ha prioriteringene dine klare.

2 Forberedelser før visning

Husk å innhente salgsoppgave og tilstandsrapport i forkant. Les grundig gjennom all informasjon - da er det enklere å notere ned eventuelle spørsmål til selve visningsdagen. Ikke glem eventuelle vedtekter og husordensregler. Er det tillatt å leie ut? Kan vi ta med kjæledyr? Vi anbefaler å få avklart alle spørsmål før du legger inn bud.

3. Gjør deg kjent i nærområdet

Det som er viktig for noen er ikke nødvendigvis viktig for andre. Noen ser etter nærmeste barnehage og trygge skoleveier. Andre ønsker seg gangavstand til dagligvare, buss eller studiesteder. Spør megler på visning eller eventuelt i forkant av visningen dersom det er noe som er spesielt viktig for deg å vite.

4. Få avklart hvor mye du kan låne

Snakk med rådgiver i banken din før visning å få en avklaring på finansiering. Sett en klar grense for hvor høyt du kan by. Ikke legg inn bud uten at du er sikker på at du har finansieringen i orden. Husk å ha i bakhodet at det påløper ulike utgifter i tillegg til å betjene et lån med renter og avdrag. De fleste borettslag og sameier har månedlige fellesutgifter. I tillegg kommer eiendomsskatt, kommunale avgifter, forsikring, strøm, oppvarming, fritid og lignende. En bolig kan også by på uforutsette utgifter og vedlikehold. Det er derfor smart å sette av et beløp i måneden til slikt.

5. Boligselgerforsikring
(eierskifteforsikring) og boligkjøperforsikring

Boligselgerforsikring er selgers forsikring mot krav fra kjøper på grunnlag av skjulte feil og mangler. Når du selger bolig vil våre meglere alltid spørre deg om du vil tegne boligselgerforsikring. Boligkjøperforsikring derimot, dekker hjelp for kjøper til å vurdere og eventuelt fremsette klage etter kjøp av bolig. Forsikring gir kjøper tilgang til juridisk bistand fra tidspunkt for signering av kjøpekontrakt frem til 5 år etter overtakelsen. Dette inkluderer juridisk rådgivning, advokathjelp og håndtering av saken gjennom rettsapparat om nødvendig. Vi i Proaktiv Eiendomsmegling anbefaler, med få unntak, alle våre kjøpere å tegne boligkjøperforsikring.

Boligkjøperpakken

Riktig forsikret fra start

Huspakken

Pakken inneholder boligkjøper-, hus-, innbo-, flytte- og renteforsikring.

18 900,-

Leilighetspakken

For eiendommer med felles bygningsforsikring

Pakken inneholder boligkjøper-, innbo-, flytte- og renteforsikring.

9 900,-

Renteforsikring gjelder ikke for fritidsboliger.

Hyttepakken

Pakken inneholder boligkjøper-, hytte-, innbo- og flytteforsikring.

18 900,-

Alle forsikringene i pakken leveres av If forsikring – Nordens største forsikringsselskap. Med forsikringer fra If kan du være trygg på at du har noen av de aller beste forsikringene på markedet.

Les mer om Boligkjøperpakken her

I samarbeid med

Söderberg & Partners

Mer informasjon om forsikringen, hvem som formidler den og klageorganer
IPID (standardisert informasjonsdokument)
På denne siden finner du IPID-er for de produktene som inngår i pakken.

https://www.if.no/privat/ipid/ipid-arkiv

Leverandørinformasjon og godtgjørelse
Forsikringen er plassert hos If Skadeforsikring og er formidlet gjennom Söderberg & Partners. Söderberg & Partners er en uavhengig og objektiv forsikringsmegler med konsesjon fra Finanstilsynet og i tillegg oppført i Finanstilsynets virksomhetsregister. Distribusjonskostnad til eiendomsmeglerforetaket er på 4 813 kroner for leilighetspakke og 4 493 kroner for hus-/hyttepakke, mens honorar til Söderberg & Partners er på 792/1 512 kroner. Administrasjonsgebyr er medregnet i prisen og du betaler altså kun den oppgitte prisen for pakken.

Klageorgan

Dersom du ikke er fornøyd med vår avgjørelse i din sak, eller ønsker å rette en klage som omfatter forsikringsavtalen din, finner du det du trenger å vite om dine klagemuligheter her:

https://www.if.no/privat/kundeservice/kontakt-oss/klagemuligheter

Dersom du ikke er fornøyd med forsikringsmeglertjenesten levert av Söderberg & Partners har du anledning til å sende en klage direkte til dem. Om du er uenig i vurderingen kan klagen sendes videre til Finansklagenemda, eventuelt direkte dit i første omgang.

Se kontaktinformasjon i boksene nedenfor.

Lovgivning og verneting
Norsk lovgivning gjelder og avgjøres ved norsk domstol.

Forsikringene i pakken kan også kjøpes særskilt
Dersom du ikke ønsker vår pakkeløsning kan Boligkjøperforsikringen kjøpes alene. Gi i så fall beskjed til din eiendomsmegler om at du ønsker å kjøpe forsikringen for seg.

Dette gjelder også de øvrige produktene i pakken, men du må da kontakte If direkte.

Garantiordning for skadeforsikring
If er medlem av garantiordningen for skadeforsikring, se lov av 10. april 2015 nr. 17 kap. 20A om finansforetak og finanskonsern (finansforetaksloven).

Ordningen skal være en trygghet for sikrede dersom If ikke kan betale det de plikter i henhold til inngåtte skadeforsikringsavtaler.

Garantiordningen dekker opptil 90 % av hvert enkelt krav. Krav etter forsikringer som gjelder bolig og tvungen ansvarsforsikring skal likevel dekkes med 100 %. Garantiordningen dekker ikke forsikringskrav utover 20 millioner kroner for hvert krav for hver sikret for hvert skadetilfelle. For nærmere detaljer henvises det til finansforetaksloven.

Pris
Pris for forsikringene legges til kjøpesummen for boligen, så du får ingen egen regning for pakken. Pris for pakken gjelder i ett år og ved fornyelse vil det beregnes en pris per produkt i pakken. Du vil motta informasjon om dette i forkant av fornyelse.

Dersom du angrer på ditt kjøp av pakke kan du lese mer om dette her:

https://www.if.no/privat/kundeservice/kontakt-oss/angrerett

Forsikringsforetak
If Skadeförsäkring (publ)
106 80 Stockholm, Sverige
Organisasjonsnummer 516401-8102
Forsikringsfilial:
If Skadeforsikring NUF
Postboks 240, 1326 Lysaker
Telefon: 21 49 24 00
Foretaksregisteret NO 981 290 666
if.no

Spørsmål om Boligkjøperpakken fra If
If Skadeforsikring NUF
Telefon: 21 49 00 81
boligkjoper@if.no

Forsikringsmegler
Söderberg & Partners AS
Organisasjonsnummer 965575162
Lysaker Torg 15, 1326 Lysaker
Telefon: 930 00 020
boligkjoperforsikring@soderbergpartners.com

Bruke Boligkjøperpakken
If Skadeforsikring NUF
Telefon: 21 49 00 81
Meld skaden på hus- eller innboforsikring
Få juridisk hjelp

Finansklagenemda
Telefon: 23 13 19 60
post@finkn.no

Klageinstans Söderberg
Klagen sendes per e-post til
klage@soderbergpartners.com
eller per brev til
Söderberg & Partners
v/klageansvarlig
Postboks 324, 1326 Lysaker

If Kundeombud
Send klagen din her

77996_0 STUDIO NO

Bud og budgivning

Fra 1. januar 2014 må alle bud og budforhøyelser som inngis til megler være skriftlig. Budgiver må legitimere seg overfor megler ved inngivelse av første bud, og bud skal være signert.

Å gi bud på eiendom som er for salg gjennom Proaktiv Eiendomsmegling gjøres via vår budgivningsplattform (bud-knapp) på eiendommens nettannonse på proaktiv.no eller finn.no.

Velges denne løsningen, oppfylles kravet til skriftlighet, signatur og legitimasjon av budgiver enten ved å benytte BankID (anbefales) eller ved å legge inn bilde av legitimasjon og signatur manuelt i løsningen.

Du mottar en SMS-kvittering (skriftlig mottaksbekreftelse) når ditt bud er registrert. Budgiver som ikke mottar bekreftelse etter å ha lagt inn bud, må snarest kontakte megler per telefon eller på annen måte.

Interessenter som ikke har anledning til å inngi bud via nettbasert budgivningsplattform, kan sende bud:

- Ved å innlevere utfylt og signert budskjema med kopi av legitimasjon til meglers kontor.
- På sms med vedlagt bilde av legitimasjon og bilde av signatur.
- På e-post med vedlagt bilde av legitimasjon og bilde av signatur.

Det advares mot å sende kopi av bankkort elektronisk.

Senere budforhøyelser kan inngis via den samme budgivningsplattformen (bud-knapp) som du finner på nettannonsen, SMS ved å svare på tidligere mottatt sms-kvittering eller e-post til megleren for oppdraget. Kravet til signatur og legitimasjon gjelder kun det første budet.

Bud, som ikke er skriftlig eller som mangler enten budgivers signatur eller kopi av legitimasjon, samt bud som har kortere akseptfrist enn til kl. 12.00 dagen etter siste annonserte visning, vil, som hovedregel, ikke kunne formidles videre av megler.

Dersom akseptfrist ikke er angitt gjelder budet til kl. 15:00 første virkedag etter innlevering/siste annonserte visning.

Et bud er bindende for budgiver når budet er kommet til selgers kunnskap. Selger står fritt til å akseptere eller forkaste ethvert bud, og er derfor ikke forpliktet til å akseptere det høyeste budet på eiendommen.

Megler skal, i den grad det er nødvendig og mulig, informere de involverte i budrunden skriftlig om status i budgivningen. Megler er forpliktet til å legge til rette for en forsvarlig avvikling av budrunden. For at budene skal kunne bli behandlet og videreformidlet skriftlig til alle involverte parter, herunder til selger for vurdering, må ethvert bud ha en tilstrekkelig lang akseptfrist. Selger må skriftlig akseptere budet før megler kan formidle budaksept til budgiver. Formidling av selgers aksept til budgiver må gjøres innen akseptfristens utløp.

Bud bør ha akseptfrist på minimum 30 minutter fra budet inngis.

Selger og kjøper har krav på å få utlevert kopi av budjournalen straks etter at handel er kommet i stand. Alle som har inngitt bud på eiendommen kan på forespørsel få en kopi av anonymisert budjournal etter at budrunden er avsluttet.

For øvrig vises til det «Forbrukerinformasjon om budgivning», som også er en del av salgsoppgaven

Budskjema

FOR EIENDOMMEN:
Sankt Halvards gate 1G, 3015 DRAMMEN. Gnr. 113, bnr. 746, i Drammen kommune, oppdragsnr.: 106250015
Megler: Fredrik Engebråten, mobil: undefined, e-post: fredrik.e@proaktiv.no

UNDERTEGNEDE GIR HERVED FØLGENDE BUD PÅ OVENNEVNTE EIENDOM :

Kjøpesum kr: _____

Beløp med bokstaver kr: _____
+ omkostninger og evt. andel fellesgjeld iht. opplysninger i salgsoppgave.

Nærværende bud er bindende for undertegnede frem til og med den: _____ kl.: _____
Dersom annet ikke er angitt gjelder budet til kl. 15:00 første virkedag etter siste annonserte visning. I forbrukerforhold vil bud med kortere akseptfrist enn til kl. 12:00 første virkedag etter siste annonserte visning ikke bli videreformidlet til selger.

Eventuelle forbehold: _____

Undertegnede er kjent med at selger står fritt til å godta eller forkaste ethvert bud. Budgiver er kjent med forbrukerinformasjon om budgivning, som er en del av salgsoppgaven, og de forpliktelser budgiver påtar seg. Budgiver bekrefter å ha lest komplett salgsoppgave med alle vedlegg. Budet er bindende for budgiver når det er kommet til selgers kunnskap. Handelen er juridisk bindende for begge parter når selger har akseptert muntlig eller skriftlig, innenfor fristen. Undertegnede er kjent med at bud og budlogg vil bli fremlagt for kjøper ref. regler for budgivning. Ved flere budgivere gis gjensidig fullmakt til, hver for seg, å forhøye bud, motta aksept og/eller forestå alt i.f.m. budgivningen. Dersom bud sendes megler etter kontortid, må budgiver selv sørge for å gi megler beskjed per telefon i tillegg.

Ønsket overtagelsesdato: _____

Budet baseres på opplysninger og salgsvilkår som fremkommer av salgsoppgave datert: _____

KJØPET VIL BLI FINANSIERT SLIK:

Låneinstitusjon: _____ Referanse og tlf.nr.: _____ kr _____

Egenkapital: _____ kr _____

Totalt: _____ kr _____

BUDGIVERE:

Navn: _____	Navn: _____
Fødselsdato: _____	Fødselsdato: _____
Adr.: _____	Adr.: _____
Postnr.: _____ Sted: _____	Postnr.: _____ Sted: _____
Tlf.arb.: _____ Tlf.privat: _____	Tlf.arb.: _____ Tlf.privat: _____
E-post: _____ Arb.: _____	E-post: _____ Arb.: _____
Dato: _____ Sign.: _____	Dato: _____ Sign.: _____

LEGITIMASJON

LEGITIMASJON

Forbrukerinformasjon om budgivning

Informasjonen er utarbeidet av Forbrukertilsynet, Forbrukerrådet, Den Norske Advokatforening ved Eiendomsmeglingsgruppen, Eiendom Norge og Norges Eiendomsmeglerforbund, på grunnlag av blant annet forskrift om eiendomsmegling § 6-3 og § 6-4. Nedenfor gis en oversikt over de retningslinjer som forbruker-myndighetene og organisasjonene anbefaler benyttet ved budgivning på eiendommen. Avslutningsvis gis også en kort oversikt over de viktigste rettsreglene tilknyttet budgivning. Før det legges inn bud på eiendommen oppfordres budgiver til å sette seg inn i all relevant informasjon om eiendommen, herunder eventuell salgsoppgave og teknisk rapport med vedlegg.

GJENNOMFØRING AV BUDGIVNING

1. På forespørsel vil megler opplyse om aktuelle bud på eiendommen, herunder om relevante forbehold.

2. Alle bud skal inngis skriftlig til megler, som formidler disse videre til oppdragsgiver. Kravet til skriftlighet gjelder også budforhøyelser og motbud, aksept eller avslag fra selger. Før formidling av bud til oppdragsgiver skal megler innhente gyldig legitimasjon og signatur fra budgiver. Kravet til legitimasjon og signatur er oppfylt for budgivere som benytter e-signatur, eksempelvis BankID eller MinID. Med skriftlige bud menes også elektroniske meldinger som e-post og SMS når informasjonen i disse er tilgjengelig også for ettertiden.

3. Et bud bør inneholde eiendommens adresse (eventuelt gnr/bnr), kjøpesum, budgivers kontaktinformasjon, finansieringsplan, akseptfrist, overtakelsesdato og eventuelle forbehold som for eksempel usikker finansiering, salg av nåværende bolig ol. Normalt vil ikke et bud med forbehold bli akseptert før forbeholdet er avklart. Konferer gjerne med megler før bud avgis.

4 Megler skal legge til rette for en forsvarlig avvikling av budrunden. I forbrukerforhold (dvs. der oppdragsgiver er forbruker) skal megleren ikke formidle bud med kortere akseptfrist enn kl. 12.00 første virkedag etter siste annonserte visning. Etter denne fristen bør budgivere ikke sette en kortere akseptfrist enn at megler har mulighet til, så langt det er nødvendig, å orientere oppdragsgiver, budgivere og øvrige interessenter om bud og forbehold. Det bør ikke gis bud som diskriminerer eller utelukker andre budgivere. Dersom bud inngis med en frist som åpenbart er for kort til at megleren kan avvikle budrunden på en forsvarlig måte som sikrer oppdragsgiver og interessenter et tilstrekkelig grunnlag for sine handlingsvalg, vil megler fraråde budgiver å stille slik frist.

5. Megleren vil uoppfordret gi sin vurdering av det enkelte bud overfor oppdragsgiveren, når budet er gitt innenfor fristene i punkt 4.

6. Megleren skal så langt det er nødvendig og mulig holde budgiverne skriftlig orientert om nye og høyere bud og eventuelle forbehold. Megler skal så snart som mulig bekrefte skriftlig overfor budgivere at budene deres er mottatt.

7. Etter at handel har kommet i stand, eller dersom en budrunde avsluttes uten at handel er kommet i stand, kan en budgiver kreve kopi av budjournalen i anonymisert form.

8. Kopi av budjournal skal gis til kjøper og selger uten ugrunnet opphold etter at handel er kommet i stand. Dersom det er viktig for budgiver å bevare sin anonymitet, bør budet fremmes gjennom fullmektig.

VIKTIGE AVTALERETTSLIGE FORHOLD

1. Det eksisterer ingen angrerett ved salg/ kjøp av fast eiendom.

2. Når et bud er innsendt til megler og han har formidlet innholdet i budet til selger (slik at selger har fått kunnskap om budet), kan budet ikke kalles tilbake.Budet er da bindende for budgiver frem til akseptfristens utløp, med mindre budet før denne tid avslås av selger eller budgiver får melding om at eiendommen er solgt til en annen (man bør derfor ikke gi bud på flere eiendommer samtidig Dersom man ikke ønsker å kjøpe flere enn en eiendom).

3. Selger står fritt til å forkaste eller akseptere ethvert bud, og er for eksempel ikke forpliktet til å akseptere høyeste bud.

4. Når en aksept av et bud har kommet frem til budgiver innen akseptfristens utløp er det inngått en bindende avtale.

5. Husk at også et eventuelt bud fra selger til kjøper (såkalte «motbud»), avtalerettslig er et bindende tilbud som medfører at det foreligger en avtale om salg av eiendommen dersom budet i rett tid aksepteres av kjøper.

Sist oppdatert med virkning fra 1. januar 2014, i forbindelse med ikrafttredelse av endringer i eiendomsmeglingsforskriften.

proaktiv.no

Fredrik Engebråten
Partner / Eiendomsmegler
975 27 808
fredrik.e@proaktiv.no

PROAKTIV

Proaktiv Drammen, Lier & Holmestrand
Albums gate 15, 3016 DRAMMEN